時報

THE EASTERN TIMES.

西曆一千九百二十年六月念（六日）

第五千七百三十七號

今天四張售大洋三分

本館開設上海望平街第六號　電話一千二百一零號

外埠定報　◎中國境內全年十二元半年六元　◎日本境內全年十二元半年六元　◎歐美各國全年十八元半年九元（報費先惠郵票不收）

廣告刊例　封面行起碼第一天每行一元　第二天以後每行七角五分　第二三張起碼每行三角第一天每行四角　後幅以五十字起碼第一天每字四厘　六號字以五十字起碼第二天起每字四厘

京都帝國大學文學部支那哲學支那文學研究室

本館因建築新屋拆卸舊機致報紙間有不能日送到之處殊爲歉仄一俟新機裝竣必不再有延誤　時報館啓

閱本報諸君　本報今日出四張　教育週刊

嘉興本分館

逕啟者敝分館開設東門大街上岸有年……內外備有送報二人當日十一點至十二點後均可送到另有各派報人如有將本報遲不送或有將李代桃等情請致信敝分館訂定每日派人送到無悞如另購本報者至十一點後到敝分館另購可也　諸君注意是荷

紹興同鄉會徵求……有五天凡我同鄉快請入會

江蘇省立女子蠶業學校招考

甲部各四十名（程度）預科須高小畢業或有同等學力者……年在十六歲以上……（考期）七月二十七號先一日驗體格隨繳畢業證書四寸半照片考試費一元……（報名）即日起……本校……（附告）……蘇州……

北京清華學校招考

（附告一）……招考生務於本月念五日起至廿六日止每日下午二時……領取考試日程及試驗規則……

生八名　方中和　沈維鈞　林鴻謨　孔昭　劉永慶　顧君和
金世炎　以上諸生請於三日以內來敝處面試務勿延誤
生四名　陳和祥　任大任　方淵　李子盟　以上諸生如有
實行通函遞補其餘未經取錄各所有照片及訂本文卷悉於一
即陸續付郵交還特此通告
介紹人張雁陣啓○地址寶山路

招考編輯生

……商……屋利……輯……本日……

大賚鹽墾公司通告

本公司己未年股息定於夏曆六月初一日起發給在上海九江路念……號大生紡織公司一在南通……事務所一在角斜本公司請各股東屆期即持息單向上列各機關付取爲荷　乙209

本輪賬房蔡爾……里一弄三百四十六號　一遷往香港廣東……謹啓

上海證券物品交易所股東公鑒

本所定期股東總會照章應於本年七月內舉行現因籌備開幕事宜一切手續趕辦不及展緩一月俟開會時再行請求追認謹此公告

理事長虞洽卿啟　乙213

上海證券物品交易所定於七月一日開幕恭請各界惠臨觀禮特此廣告

財政部三年公債第三次還本通告

爲通告事查三年內國公債第三次還本抽籤業於本年六月九日舉行所有中籤號碼係第零九號第一七號第二二號第三七號第五零號第五二號第五九號第六八號第七六號第九零號第九五號凡持有三年內國公債票無論萬元千元百元五十元十元五元其票面號碼末兩位數目與前列第零九第一七等號碼相同者均爲中籤債票統計第三次中籤債票合銀圓二百七十四萬一千六百十五元茲定於六月三十日起開始還本無論何地一律支付現洋恐未週知特此通告　乙196

河南義振會敬謝諸大善士啓

以揚仁風並懇各界大善士迅賜仁漿俾垂斃災民得以免塡溝壑其功德誠無涯量不勝翹盼之至

敬啓者頃承姚文敷君捐洋一百元……君曾紹裘君戴伯行君高琴舫君……元係歐洲君梢洋一元又温仲淑君捐洋二元……朱葆三徐乾麟王一亭宋漢章……同啓　乙203

商務印書館今爲提倡國語起見特將最新出版之

新體國語教科書

於陽曆九年六月一號爲始年底截止照定價六折發售每册祇售四分八厘

世界知識　新文庫

陸翔輯選○全書二十册○價洋五元○特價三元○特價五元……月底出書○外埠……郵費……

新文精華

……全書六册……特價洋……月底出書

……上海……書局……杭州……

育才公學同學鑒

本公學校友會定六月廿七日（即星期日）午後二時半請至本公學禮堂重行集議務請偏臨

書記胡……啓

電報材料招標廣告

每全份收費現洋十元日後概不退還

上海……路第二十七號交通部駐滬電料轉運處

茲因電局需用各種材料招人投標凡願投標者須於陽曆八月廿日以前向本處購領投標簡章料單程式單等件

處長高恩洪啓

中美實業公司廣告

本公司成立以來各……股東……西……寺……

上海銀行新發行……機廣告

……

中華職業教育社　教育與職業第十九二十期出版

（十九二十期內容）……南京高師附屬……中華職業學校……江蘇省教育會……每本……角（代售處）……

交通部爲滬復事准

前……未獲……上海電話局……南市……北市……租界……

上海電話局廣告

……地址……代理處……注意……

第十九期慈善救濟正券五大獎捷報

頭獎第二萬七千六百五十一號由杭州義利源票行經售 二獎第八千三百七十三號由九江東然票行經售 三獎第二百五十八號由天津[illegible]經售 四獎第二千六百五十三號由本埠大有利票行經售 五獎第一萬七千四百六十八號由本埠大利元行經售 五獎第一萬二千四百五十七號由本埠[illegible]

上海慈善救濟會啓 乙346

第十八期慈善救濟正券三大獎得主題名錄

敬啓者頭獎第四千一百五十九號由漢口振華公司轉批與江西南昌府[illegible]行售出南昌[illegible]行代收五條[illegible] 二獎第一萬二千一百七十九號由本埠[illegible] 一獎第二萬七千五百七十一號由常熟[illegible]城內大步道巷[illegible]君得[illegible]以上三大獎除將號碼[illegible]對獎金業已[illegible]以供公鑒

上海慈善救濟會啓 乙317

上海瑞源又中河南大票頭彩聲明

本號售出雖時在之[illegible]小號慶幸大彩亦明年[illegible]也 總號[illegible]家木橋 分號老北門東 瑞源敬佈 乙317

第五期河南正券本月初四日開彩頭獎第三六二三三號北上下附彩均由本號售出得主台街[illegible]新[illegible]平坊口[illegible]章[illegible]君合得[illegible]計得獎洋四萬元已[illegible]本號如數兌訖又十九期慈善正券本月初一日開彩五獎第一一二十八零號由廣萬源批與

河南副券准於五月十七日開彩
綏遠第四期正券五月廿二日開彩
六月初一日開獎

上海工業專門學校附屬小學招生

報名處本校小學部 報名費[illegible]每名小洋二角通信報名者[illegible]郵票一角八分外埠八分七日截止 考期陽歷七月八號

本校[illegible]招收本科一級額定三十名[illegible]業者[illegible]限考[illegible]期[illegible]附郵票三分函索即寄北[illegible] 乙347

南通紡織專門學校招生

復旦大學招生

報名隨繳四寸相片報名費五元取錄者學費內扣算不取發還(章程)函索即寄詳章修訂綫日出版

程度 中學一二三年級 大學預科 文理商三科 一年級均可[illegible]四年級備館 大學預科書或有相當學力者[illegible]

考期 七月五號至七號約上午九時起 山校中備有[illegible]連試三日第一日試國文英文第二日試數學物理論記商業經濟論理第三日試外國歷史地理商業地理生理學化學[illegible]法文等科

投考手續 先期向本校或跑馬廳寰球學生會

校址 徐家匯路李公祠

交通部唐山工業專門學校招考新生廣告

本校招考本科二年級一年級預科二年級一年級插班生定於七月一日起至六日在上海[illegible]報名北京[illegible]章程可向本校函索[illegible]

校長江逢治 甲369

同德醫學專門學校招生

報名自陽七月一日起十五日止[illegible]繳報名費五元[illegible]相片[illegible]有相當程度者須試國文物理化學三科七月十六日至二十一日每日上午八時在麥根路十九號本校考試

上海美術學校暑期[illegible]

本校[illegible]研究西洋畫[illegible]本校暑期[illegible]七月十九日開學八月廿九日[illegible]李超士汪亞塵王濟遠[illegible]

女有志研究者均可入會寄宿[illegible]另納膳宿費洋十元[illegible] 甲369

中國體操學校招生

暑假體育研究會徵集會員 會期七月十九日起八月十四日止 科目納費等另訂章程函索即寄

本屆招考第二十六期新生六十名又第二十五期插班生二十名詳章函索附郵票三分

浙江南潯鎮本校校長徐一冰特啓

北洋大學招生廣告

本大學[illegible]招考[illegible]預科[illegible]一年級新生各一班[illegible]西洋本校上海[illegible]日報名[illegible]七月二十一二十二

江蘇省立第一商業學校招生

南洋路礦學校招生

定於七月三號招考專科(三年畢業)一二年級中學一二三四年級插班生報名時須帶四寸照片一張證金五元取作學費不取給還函索章程須附郵票三分校址上海法界霞飛路二百九十號 校長朱文鑫啓

江蘇省立第一工業學校暨附設職工科招生

[illegible]名額機械電機[illegible]預科各四十名[illegible]本科三十名本科一年級[illegible]三師範學校[illegible]報名考期[illegible]向本校索閱

大同學院招考

設科 文理科文事科[illegible]

考試 考期陽曆七月八日至十日每日上午九時考地上海[illegible]院長胡敦復啓

上海聖約翰大學附屬中學招考

考期陽曆六月念八號欲知章程請看陽曆五月八九十[illegible]號本報

上海匯豐銀行及虹口分行告白

[illegible]香港分行在廈門[illegible]

國立武昌高等師範學校招收預科學生廣告

班數名額 國文史地部三十人英語部三十人數理化部[illegible]博物地學[illegible]

資格 中學畢業或有同等學力者

招選地點 武昌本校[illegible]

校章摘要 [illegible]

待遇 [illegible]

報考 [illegible]

國立北京法政專門學校招考豫科生廣告

目的 招考預科[illegible]

修業年限 預科一年[illegible]

入學程度 中學畢業或有同等學力者

入學年齡 十八歲以上二十五歲以下

入學試驗科目 國文外國文(英文或德文英文讀本須曾讀[illegible])[illegible]

報名時期及地址 [illegible]

試驗日期 [illegible]

上海公學招生

上海體育專門學校

考期 陽歷七月十一十二[illegible]

校址 靜安寺路[illegible]

校長楊德鈞啓

整理棉業籌備處棉業傳習所招考預科生廣告

整理棉業籌備處棉業傳習所招考本科生廣告

本所為造就植棉紡織兩項專門人才起見[illegible] 乙300

挽利權

欲挽利權 須用國貨 人丹雖小 曾稟大部 註冊發行 通銷各埠 愛國諸君 共請賜顧

[illegible]內務部[illegible]農商部[illegible]稅務處批准[illegible] 詳認價格 小包洋五分 中包洋一角 大包洋五角 大大包洋一元 [illegible] 總發行所上海三馬路中法大藥房 分售處各埠大藥房及各京廣貨號

評論

◉直派之爭皖督(四)

直派此次聲討安福之主張自其表面言之未嘗不為國家計也然其結果他事皆可讓步而獨於皖督在所必爭可見仍為彼私權私利而已

大今之所謂軍閥與官僚者其立心固一邱之貉也方其未曾得志之先固亦有一二主張為公義以收民心者及其得志則此一二公義無不徒有其言而全無其實蓋其本意之所在原不為此借之而既如願以償則其棄之不顧也又曷怪乎

嗚呼軍閥官僚之間寧有真心為國哉語曰前門拒虎後門進狼其此之謂矣

命令

六月二十四日大總統令 山東[illegible]屈映光調京另候任用此令

又令 特任齊耀珊為山東省長此令

又令 特任沈金鑑為浙江省長此令

國內專電

◎昨(二十三日)靳(雲鵬)辭呈被阻未上將請消假擬交通汪(大燮)外交胡(維德)財政張(弧)司法張(志潭)農商教育亦補授

◎某系昨(二十三日)晚會議決和平讓步財政司法惟交通必留曾(毓雋)

◎冷遹亦在保定請曹(錕)吳(佩孚)解散某系但奉張(作霖)未贊成

◎聞直派目的注重皖督

◎靳(雲鵬)五次辭呈公府未收在國務院

◎粵岑(春煊)電唐(紹儀)已脫離軍政府失資格請派妥人與溫(宗堯)接洽

◎今(念四日)命令張敬湯湘潭一役首先退却張繼忠失守衡山均著褫職奪勳押解來京懲辦張敬堯業經褫職從寬免議

◎國務院電張(敬堯)將張繼忠派員押解來[illegible]

[illegible]銀行[illegible]部廣告

蓄[illegible] 得獎 開獎 繳款 地址 分處 代理處 注意 [illegible]

上海滙豐銀行及虹口分行告白
[illegible]

上海聖約翰大學附屬中學招考
考期陽歷六月念八號欲知章程請看陽歷五月八九十號五十六十七等日本報後幅再九月三號大學仍須補招一次

◎吉鮑（貴卿）電。日人率軍隊千餘人。並帶機關鎗。至頭道溝。請示應付辦法。

◎魯省電。居正鄧天乙設機關於青島。襲安邱。爲第五師擊退。

◎張（敬堯）電。殺斃美敎士凶手張福林。已拿獲交軍法處看管。又電田樹勳在漢口醫院病故。請優卹。

（按前電曾言張已將凶手槍斃。此電係另一訪員所發。姑幷存之。）

◎昨（二十三日）徐總統餞英艾公使。陳（籙）周（自齊）陪宴。

◎鄂王（占元）電。遵令飭口（電碼不明）軍口（電碼不明）平江與岳陽湘陰間待援。

（以上北京二十四日亥刻專電）

◎軍政府擬調停川滇戰。

◎陳（炯明）電粵省大吏。謂某軍攻某派。粵軍將返。係奸人造謠。請嚴辦。

（以上香港廿五日亥刻專電）

世界特約電

◎英國陸軍費用減磅案否決　今日下院投陸軍費用案全一千萬磅時。愛士葵氏提議減去一百萬磅。愛士葵因常備軍三十三萬八千人。而有十六萬七千人。執役於英帝國疆界以外。故有徵調。[illegible]及美索波太米亞事。謂軍隊之撤退。在[illegible]上與政治上。實爲穩健政策。估計美索波太米亞用兵之代價。本年約需三千五百萬鎊。政府之政策。若能決定[illegible]之者。則與國際聯盟約章。縱不根本上抵觸。亦完全矛盾。英國在美索波太米亞。無法律上之地位。愛士葵主張委託代管權。當以波斯灣所可及之區域爲限。至於摩蘇爾。則應由本地人民管轄。首相[illegible]。謂政府對美索波太米亞之意志。並無何種改變。如撤退軍隊。則美索波太米亞[illegible]有大變。[illegible]國際聯盟以英國爲有委託代管權[illegible]難時。英國勢必重編遠征軍。須費一百五十兆鎊至二百兆鎊之代價。始[illegible]服其地。依照從前[illegible]考[illegible]之條約。英國對於巴格達全境本負[illegible]任。當時意見。[illegible]以英國應担負美索波太米亞全境責任也。定此約者。乃愛士葵氏。今愛士葵氏得勿忘却之乎。試問從美索波太米亞低陷之地撤退軍隊。將何以爲撤兵之掩護乎。摩蘇爾應爲美索波太米亞之一部。吾人現視此爲美索波太米亞行政上之要圖。摩蘇爾領袖人民已向英政府[illegible]願。[illegible]美索波太米亞合併爲一。[illegible]貿易同。其種族宗教亦同。想阿剌伯當願受無[illegible]域之待遇也。敘利亞與此兩地之間。間有沙漠[illegible]切隔。然巴格達與此兩地之間。並無阻隔。吉特納皆得稱爲以北之山。爲美索波太米亞戰略上之疆界。喬治氏言及煤油問題。謂並未與私人公司定何辦法。摩蘇爾全部油產。可屬諸阿剌伯國。但須照戰前土國辦法。蓋美人利益。須加保障也。◎特制阿剌伯國之舉動。極不相宜。所緊要者。阿剌伯人應以摩蘇爾之油。供美索波太米亞之發達。喬治又謂巴力斯坦與美索波太米亞之民政。漸有頭緒。喬治駁斥國際聯盟可決定孰應爲受託管理國之說。謂依此辦理。則吾人犧牲億兆金錢。始克解放之國。且可託諸德國代爲管理矣。實則威爾遜總統從未有此見解也。委託管理權之一經授與。尚須託諸國用其權利。或受治者有所反對。則國際聯盟方可重行考慮之也。英政府現擬徵集阿剌伯領袖人民之意見。以爲選定組織政府之最善方法。一俟新政府成立後。費用即可減少。喬治言及黑海與達達尼爾海峽問題。謂英人負責。確較豫料爲重。想不久法意兩國。即可共同分任。迴之小亞細亞傳來消息。迫不若好作危詞者所傳之惡劣。非俟吾人使人明白必須實施解放非土耳其民族永離土耳其治權之政策後。不能在美索波太米亞回定和局也。吾人難題。方在解決中。但不可中止。非與行此使命有關者。不得濫費一文。然後此數國將感激吾人。而吾人亦得有所成就。以增帝國之光。首相言畢。議院以二百八十五票對五十票。否決愛士葵之提議。（倫敦二十三日路透社電）

◎關於國際聯盟近事　英國已請國際聯盟行政會解釋芬蘭與瑞典關於亞倫羣島主權之爭端。聯盟會不日將開會討論此事。國際聯盟行政會懇請各國政府助資消滅波蘭及周圍各地之窒扶斯疫症。謂世界各國。或因地理上之關係。或因商業上之關係。或爲人道起見。皆當捐助此項經費。至少須需英金一百萬鎊。英國已允立即先助五萬鎊。惟須另有四國各出此數。聯盟會又請日尼瓦紅十字會以勸捐文致世界各國人民。（二十三日倫敦路透社電）

◎美國選舉總統所聞　民主黨大會康薩斯城代表孝和司氏語客。謂威爾遜總統因身體不健。斷不致被舉爲第三任總統。此言蓋欲打銷外間所傳威爾遜總統願聯任之說。（紐約二十四日路透社電）

◎波洛業會中之俄國問題　星期二日協約國大會。曾提議俄國問題。英相喬治氏謂彼願與俄國奠司科訂政治關係。法總理米勒蘭氏則稱。與蘇俄恢復商業關係則可。若欲承認勞農政府。則非俟該政府承認俄國前數政府之借務。彼決不贊成云。（波洛業二十三日路透社電）

◎愛爾蘭問題近聞　克郎克拱威爾斯克氏宣布信函。據云係來自哈定氏。函內表示同情於愛爾蘭獨立運動。（鏗塞斯城二十三日中美新聞社電）哈定氏之秘書言威爾斯克發表之函。確然可靠。（華盛頓二十三日中美新聞社電）

◎海參威之紙幣　政府勸外人以舊紙幣加封。在六月二十六日以前。存於銀行。[illegible]延依宣布之基礎。易換新紙幣。但國際委員會不贊成新訂之幣制。幷反對以款存於銀行。今日各領事開聯合會議。後呈請政府展限兩星期。俾外人提出主張。各領事一面且請示於本國政府。（海參威二十四日路透社電）

◎各國近事彙誌　倫敦特亲交戰。今晚尚未已。據中央新聞報告。戰中用機關鎗。遇難者數百人。由持亲到此[illegible]車輛。現在[illegible]。（倫敦廿三日中美新聞社電）葡萄牙[illegible]（[illegible]）前德后[illegible]十日[illegible]

（社思索二十三日中美新聞社電）前德后病勢減輕。前德太子大約於星期六日午後回維特林根。前后於星期一日忽患心疾。當時醫士頗以爲虞。（杜特里克念三日路透社電）所謂異志之勞工領袖定期六月二十九日在芝加哥召集鐵路工人大會。以期使鐵路用人大聯合會機關得以完備。（華盛頓二十二日路透社電）美國領袖商家預料商船律實行後。將起海上運費競爭。如能因此減輕昂貴之乘船費及運貨費。則將爲衆所歡迎。參議院商務股會員主任瓊司氏語客。彼主張航業家與鐵路應密切提攜。且美國擬於不能免避之競爭中。奮力搏鬬。（紐約二十三日路透社電）

國內特約電

◎今日午後總統接見班樂衛氏。

◎梁啟超所發起之國際聯盟研究會。今晨開會。決定京粵兩會。宜聯合一致。並設法以林長民爲全國國際聯盟研究會之巴黎代表。

◎現信張作霖須至政局貫澈安定後。始離北京。保定會議且商定修正外蒙治制。邊防軍歸陸軍部管轄。

◎上烏定斯克政府之代表。由恰克圖致電中政府。謂該處華員阻其進至北京。且加羈留。請飭[illegible]即開釋之。

◎昨日午後國務院會議。贊成張敬堯自請以四萬五千元賠卹遇害美敎士家屬之議。但尚未正式通告美使署。張又稱。十一師一兵。自認殺害教士。當場即以軍法治之。是張已認美教士被害之責。故欲以賠欵調處之。但美當道。是否視賠欵爲充分之贖罪。則尚屬疑問也。

（以上北京念五日路透社電）

◎徐以曹李不肯來京。知皖直兩系。萬難和協。態度消極。府中人云。皖直如果開釁。元首即將辭職。

◎張曹會晤結果。張主以和平手段。解決時局。對於吳佩孚之主張。完全駁拒。張於日昨回京。

◎靳決不回任。昨語人云。皖直終不能合。與其上台後左右爲難。不如趁此擺脫。對徐段均可無罪。

◎本張請總統先定閣揆。再決他事。內意靳不肯假。則將提周樹模。

◎徐對更動皖督一事。絕對不贊同。謂汴督問題前車未遠。既惹風潮。又損威信。不如先定閣事。再及其他。

◎風聞皖勢日迫。蘇豫兩省。皆以防範名目。向皖邊增兵。

◎閩蘇李要求當軸。允照五條辦法。與李陸議和。方肯來京。

◎某系召集國民大會。解決時局之議。近又重提。吳佩孚之電主張。即某系授意。現復慫恿張作霖。

◎張敬堯電國務院參陸處。遵令屯岳拒守後路。驗遣卒發費。請轉財部即措撥。

◎參陸處電馮玉祥。常德緊要。務嚴守待援。

◎院得報滇人圖何川邊。電川滇嚴防。

◎外部據報俄幣制。暴跌更新。損及華僑。將向俄使提抗議。

◎齊耀珊過津晉京。

（以上北京二十五日中美通信社電）

南京快信

◎齊省長透電辭職。國務院電復慰留。又謂近電均悉。奉諭蘇浙爲完善之區。關于財政事宜。端賴蔚井進行。悠悠之言。無足介意。所請辭職。着毋庸議。

◎北京中行副總裁張公權。昨（二十四日）渡江北上。

◎齊耀珊因公子（即武丹稅所長于澤世之藏春）惹省亂甚劇。在寧牧延一說。俟中央明令准予辭職。即與乃兄耀琳同走。

◎實業廳長張軼歐。昨由無錫回里回省。

◎齊省長頃接松江紳商學界顧蘭等數十人來電。以平糶要看。在籌款。松江公款爲銀行把持。該行長條義辦法。陰爲延宕。今風聲甚急。挺而走險。誰負厥責。迫求迅飭郭令。即日舉辦毋任玩延。

◎李督軍昨電贛省。商張宗昌軍隊。能否容其屯紮萍鄉。

◎湖南旅寧同鄉。擬開會電請中央政府。免張敬堯職。平湘亂。

◎江寧公民王春生等十餘人。昨電府院留齊。

◎教育胡廳長。已將考選留學歐美學生。方光圻葉枚等十六人。咨送教育部覆試。

◎內務部咨行齊省長。大理院判決。國民公報編輯孫幾伊。妨害治安一案。請通飭所屬。一體知照。

◎齊省長通令各縣知事嚴查奸商囤米居奇。以致妨民食。

◎省議長昨將調閱各機關卷宗。一律分別咨還。各職員均次第返里。

◎齊省長通令第一第二兩女子師範。改稱省立第一第二女學校。添設中學科。以爲女子升學之階。

杭州快信

◎暗殺嘉興統捐局長徐時勉之兇犯傅二夫。審供屬實。由該縣知事呂耀鈴呈奉省署於前日在諸[illegible]決行槍決。

◎杭縣小學觀摩會。定於七月十三日出榜給獎。

◎省垣輔仁高小學校。因經費不敷。呈請縣署月加給五十元。藉以維持。昨王知事令飭勸學所議覆。

◎杭縣知事王鍪南。昨令各校。將八年度第一學期一覽表。於二日內造送縣署。

◎溫屬官產事務所所長王浚。爲令沙洪後畝缺信。昨由樂清公民劉浩仁。電請省署。令飭緩辦。

◎嘉興縣知事王國鐸。因事請假。所遺職務。由省署委任該縣承審員秦翰元。暫行代理。

◎省鹽運使。擬加溫處兩屬鹽稅。北京鹽務署因案情頗多。指令暫緩實行在案。永嘉縣商會。昨又分電省署鹽運署。請求緩辦。以蘇商困。

公電

◎鹽城公電　上海時報館轉各報館鈞鑒。省立第八師範校長仇埰任職八年。挾私武斷。習與性成。此次在校學生。全體反對。[illegible]由。並非滋事。姑留不論。即其每屆招生。對於親故關說。各縣屬學生程度雖低。濫取多數。否則任意挑剔。不予收錄。鹽城分居疏逖。且該校長前任寧屬師範校長。挾私武斷。經由學生告訐免職。有鹽城學生與家似參預其間。因此痛恨刻骨。故其招生時。暫視鹽城學生尤達極點。自任校長。招生八次。先後祇錄鹽城學生三名。是其明証。夫校長處分校務。如果開誠布公。學生等具有良心。何敢任情評議。如其反是。則學生將爲本身學業謀進步。全體反對。亦豈謂非情理之正。而乃不知自返。痛嫉個人。殃及全縣。且省立師範經費。均由六十縣所公有。應享實益。亦應爲六十縣所公共。乃以該校長一人偏見。視若報復恩讐之機關。居心何等。公論自在。查省立師範。計有九所。鹽城學界久有省立師範祇有八所之謠。際此教育前途。莫此爲甚。現在該校長雖已呈請辭職。一面仍恃奧援。分致函電在京蘇紳。合辭挽留。特電請貴報館鑒該校長挾私武斷各節。事實昭著。主持公論。登諸報端。驅除障碍。以維教育。教育幸甚。鹽城城廂市教育會會長[illegible]陳成熙。鹽城縣教育會副會長朱廷楨叩養。

世界要聞

◎東京特約通信（拘鶴）

▲尼港事件與日本國民

尼港日僑慘死事件發現以還。記者曾爲兩度之報告。已得日本政府之方針與其對策概略言之矣。數日以來。官場與新聞界故意張大其辭。發表詳細之消息。因之日本國民激增對外之敵愾心。爲種種之活動。十六日對俄同盟會之問責大會。十七日帝國軍人後援會之追悼大會。十八日憲政院外團之懇親大演說會。皆發爲憤激之詞。切齒巴魯基真之暴。主張占領尼港。以爲報復。但[illegible]原內閣對西比利亞之失策。攻擊者亦不少。吾人以第三者虛懷觀察。誠不能不認攻擊內閣之正當也。

對俄同盟會之問責大會。於十六日午後六時開催於[illegible]駒形劇場。[illegible]集三千人。首由河野[illegible]一致開會詞。次由小林勝民栗原彥三郎長島隆二村松恆一郎伊東知也福部荒熊等三十餘辯士起立演說。時聞罵巴魯[illegible]貞與痛罵原內閣之聲。浪浪喧成一片。聽者無不切齒。比期許播萬。極東過激派樹立眞正俄羅斯人之政府。本由河野氏朗讀決議文如下。（一）吾人於[illegible]和人道。[illegible]政府對西比利亞政策。爲我外交上不可赦之大[illegible]。（二）[illegible]官從速引責處決。及致電促西比利亞出征軍大司令官鈴木第五師團長之[illegible]。起盡情激昂。掌聲[illegible]。是日有被難軍官遺族數人到場。見狀凄咽不能成聲云。

帝國軍人後援會之追悼大會由會長大隈重信侯主[illegible]。十七日午前十一時在[illegible]地本願寺開會。彌增高[illegible]法獄西映阿彌陀佛之論經聲中。一般到會者依次進香致祭。午後一時在[illegible]大本堂開追弔大演說會。[illegible]入場聽者四千餘人。[illegible]致開會辭後。加藤政之助江原素六[illegible]一等交起演說。後由副會長場內[illegible]府官讀。吾人弔尼港殉難同胞之[illegible]文。紀念本事件起見。選擇適當地點建設彰忠碑之[illegible]。及染地本願寺追弔會滿場一致。有爲尼港[illegible]難。吾努力之[illegible]之。拍致大井司令及水戶留守[illegible]等之電文。最終大隈侯起立演說。略謂尼港[illegible]耗[illegible]傳來。吾人無不愕然[illegible]有將尼港中心及其附近地。幷北樺太爲一時非侵略的合理的占領。俟後黨因政治團體出現。再爲滿足之解決。至原首相所謂不可抗力者。官廳評度云。

憲政院外團之懇親大會於十八日午後一時開會於上野南大師度場。出席者士五十餘人。聽者以萬計。演說主旨在攻擊政府彈劾內閣。尼港事件不過其附者之主體而已。故演說者皆以指責西比利亞出兵之失策。咒咀現內閣之無責任。而期有以推倒之。至於西比利亞駐兵問題。該會決議除占領尼港者及保護漁業通商者外。一律撤回。蓋亦主張占領尼港。此也。但占領後。該會主張通告其事件眞相於中外。以明日本無領土的野心。惟予孰何須經幹部會議耳。

此外對外青年同志會。擬於本日（十八日）晚在神田日本青年會開懇親大會。全國國民大會擬於十九日開追悼大會並[illegible]金以恤死者遺族。救世團擬於二十四日開追悼大會。[illegible]合商科大學及其他十七高等學校學生擬於二十九兩日在青年會開慈善電影會。以其收入恤死者家族云。

◎日軍在歲之宣言

海參歲日本軍事委員團團長伊瑣馬（譯音）大佐近頃宣言曰。（一）盛尼烏丁斯克之和議。暫時停頓。（二）日本切望俄國遠東各域。立時統一。建一民治政府。而不用蘇維亞主義。（三）各族須享受同等之權利。故政府更宜召集一國會。以遠東各州之代表組織之。日本與論。俱謂歲政府頗能勵精圖治。日本決不再助謝米諾夫。日政府尤願以友善之態度。對待歲埠臨時國會云。

◎俄國遠東國會之開幕

遠東臨時國會。近在歲埠開幕。議員到一百〇八人。選果夫斯開年六十一。被舉爲代理議長。臨時政府總統米得夫代夫演說。因外人助科爾恰克。引起西比利亞之內亂。不顧齊姆斯突夫部及市政府謀和之抗議。一月三十一科倒之後。歲埠會部復行臨治。大局稍定。四月四五兩日。日人之舉動。又有礙於政府。及國內和平之恢復。謝米諾夫復多方阻擾俄國遠東之統一。今則全俄皆知調和之必要。且國會之要務。在先戡定內亂。統一遠東。停止黨爭。恢復對外之睦誼。部務會會長尼基夫羅夫向國會宣言曰。本埠各埠情形。雖稱調[illegible]。蘇維亞之主義。引起紛擾。不能實行於遠東。若論政治狀況大佳。臨時政府竭力增進邦交。四月四五兩日之事。不能使政府重費手腳。然以斷幣制之改良。增進羅布之匯兌。而中飽之弊以除云云。又遠東政府。現從事減政。幷將報告預算於國會。國會第二次會議。將於星期二舉行云。

◎法人論日本在西比利亞之行動（巴黎通信社稿）

日本在西比利亞之行動。不僅招致俄人之怨怒。即英法人士。亦多歧視而非議之者。蓋日本之所以增兵於貝加爾湖之東。名雖爲應協約之請。一以防範激黨。一以援助捷克。實則其欲逐逐得夕所謀。但知殖其勢力於廣漠之西比利亞。故至今茲。英法對俄態度。業已變更。全歐諸邦。亦一易其依違兩可。及曲從英法之面目。而取與俄爲締和之舉。而日本尙[illegible]於中。仍然增兵

時評一

◎南北各有調人（迦）

年來南北狀況。往往先後相同。如張作霖調停直皖。粵軍府亦調停川滇。

大自南北對峙後。北之與北有兩大團結。然自調停之說起。則有第三者矣。南之與南亦有兩大團結。既有調停之說。則亦有第三者矣。是南北各有調人也。

惟今所異者。張作霖之調停已若有辦法。粵軍府之調停。究竟如何入手。則尚未知也。而其結果之同異。固又當別論矣。

六月二十四日大總統令　山東[illegible]屆映[illegible]皖督。

[illegible]蓄[illegible]部告白　開獎　繳款　[illegible]注意[illegible]

新華儲蓄銀行公共儲金

◎第九期開獎號單

中華民國九年六月二十一日在北京中央公園當衆執行

經儲金人公推臨時代表　朱赫丹君　趙文府君　在場監視

本月共計分額一千六百三十七號　共收儲金一萬九千六百四十四元　所有得獎號碼以及獎金數目開列如次

十分之一得獎計一百六十四號　二成半獎金計四千九百一十一元

頭獎一號　計洋一千七百元　第七十九號　北京錦什坊街孟端胡同三十八號□□君得四分之一　天津東門外扒頭街志成洋樓謝良卿君得四分之二　街二十六號王以耀君得半額

二獎一號　計洋六百八十元　第九四一號　北京宣外上斜街□州馬江船政局飛機工程處王禹卿君獨得

三獎一號　計洋三百□十元　第七六九號　上海北蘇州路五百五十三號裕昌紗號陳馥昌君獨得

四獎一號　二百元　第四百十號　上海馬霍路遵義里五十三號孫次記獨得

五獎一號　計洋一百二十三元　第七三〇號　北京鹽業銀行轉許季蕃君獨得

小獎一百五十九號　每號全額各得洋十二元號碼如次

一一一一一一
七七六四三八八八七七四四二一
七五一四八七五〇九一三二七〇六
三三三三三三一一一一一一一一一一
三三三二一〇九八七六五四一一〇〇
七九二三八八六五一三三一七〇四三
四四四四四四四三三三三三三三三三
五五四四三一〇九九八六六六五四四
三一二一四九三八一七八六四九七三
五五五五五五五五五五四四四四四四
七六五五三三二二一八八八八六五
三四二一四三五二〇四六五四二五四
七七七七六六六六六六五五五五五
一一〇〇九九六五二二〇九八八七七
七二四〇九一四三九〇一三五四九五
九八八八八八八八八八七七七七七七
一九六六六四二一一〇九九八七五三
〇四五〇二七七六五六九〇五〇七三
一一一一一一一一
〇〇〇〇〇〇〇〇九九九九九九九九
九五五三二一〇〇九六五四三三二二
七七二五三四九三一二〇〇七三七五
一一一一一一一一一一一一一一一一
八七七七五五四三二一〇〇〇六二一
六八二一九八六三四八七二一八四五
一一一一一一一一一一一一一一一一
四四四四四四三三三三三三三三二二
四三二二一〇九八八六四三三〇九九
六七七六四八三六三五八六一七二一
一一一一一一一一一一一一一一一一
六六六六五五五五五四四四四四四四
三三〇〇八七七六二九八八七六五五
二一七二一八六四九六三九六七〇

總行　北京廊房頭條八號

分行　天津法界中街七號　上海天津路鴻仁里口

（注意）第十期定於七月二十日仍在北京中央公園當衆抽簽開獎任人參觀

夏季圖畫音樂詩歌會徵集男女會員

歌舞（洋琴風琴任選）六種每日規定午前授課四小時課外特聘名人講演題目以副美育者爲限凡本會會員出席音樂學費另備宿舍章程另有簡章函索請附郵票一分　師範（二）女會員在城東女學其他非會員之學費及膳宿費等

上海黃家闕路中華美育會啓

本會定八月一號至廿九號（陰歷六月十七至七月十六日）假上海專科師範學校開夏季講習會科目分圖畫音樂理論寫生圖案特備宿舍二處（一）男會員在專科

麥倫書院招生

（考期）陽歷七月三號上午九時起（報名）每日上午隨帶証金五元不取發還（函索詳章須附郵三分）（學科）分高等中學小學試驗後按級分插（年齡）十二歲以上（納費）寄宿半年八十五元通學二十元貼午膳加十二元（校址）上海虹口兆豐路底七十六號

合肥續脩縣志局公啓

吾肥志書自嘉慶時修迄今已逾百稔既更兵燹復經變遷其間經緯何以昭示來茲去秋京鄉達倡議續修現已設局照舊志門類分區採訪並廣告聽其自......

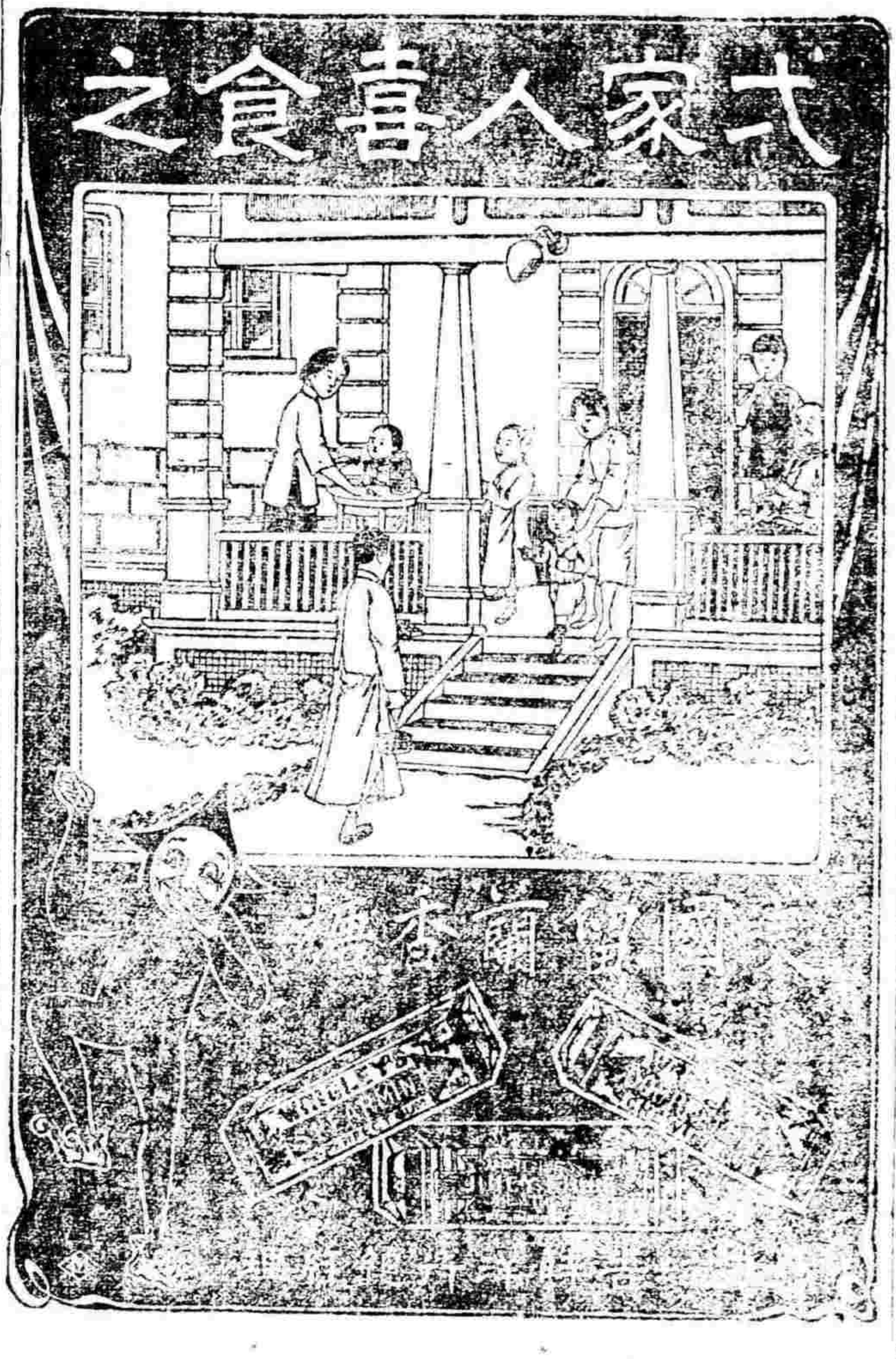

介紹電鍍家

蓋有從事電鍍有年於上海學徒如蒙不棄之極請投小上海學仙也南京路門上海具聘南門內接治

聲明誣陷

中華目藥

立愈痔瘡膏

外痔內痔一瓶一新根試驗每瓶一元二角

痔

痔之主要原因實緣大便秘結肛門之週血管鬱脹所致中醫痔中調幸勞逸不慎者每易受本症之痛苦本藥房特發明痔仙丹及外塗去管膏治痔之神效......

上海盆湯弄崔氏瓣香廬藥房啟　分設寧波路口

總發行所　南京下關大馬路　安慶軍署西　北京觀音寺街青雲閣樓下　杭州上保佑坊之江報館對門　無錫北門江陰巷　開封北書店街南口路西　天津鍋店街通衢　奉天省長公署東首　長沙　延

精益眼鏡公司

中國精益眼鏡公司謹啟

總公司　上海英大馬路新世界東

分公司　北京　天津　漢口　長沙　南京　杭州　廣州　香港　南昌　揚州　開封　蘇州　重慶　武昌　奉天　濟南　哈爾濱

美商太康洋行

W. W. FOWLER & CO.

本總行開在美國加哥城歷有年所自設有巨廠專製鐵路車頭車身機械大小輪船及各種機器引擎大小五金等定貨迅速依期不悞取價公道能包造路礦機廠工程如有安保可分期繳付貨款各種洋貨多寡隨便售各埠紳商亦可定購詢即覆請與本行華經理董體芳君接洽此佈　行址上海五馬路中字三十九號A　電話三〇一三　洋總理德資啓　ZJ23

驥十英（治咳聖藥）

近世醫學昌明藥品迭出即如半夏一藥試一披報章已滿目紛紜且神效奇驗各詡其長致患者迷離無從選擇然考其究竟果能有益於病者與否是則非本藥房所敢言矣本廬開設滬上二十餘年發行驥製半夏行銷中外藥性及效驗若何在已服驥製半夏者自必悉無煩自譽惟邇來假冒甚多特於每盒內置辦貨券一紙可以掉換物品無券即是僞藥幸勿購買

價目　大匣二元四角　小匣一元二角　試服一角

上海盆湯弄寧波路口崔氏瓣香廬藥房啓

分設　長沙　福建總督署口　北京觀音寺街青雲閣樓下　天津鍋店街通衢馬路內　南京下關大馬路　杭州上保佑坊之江報館對門　奉天省長公署東首　安慶軍署西　無錫北門江陰巷　開封北書店街南口路西

新華儲蓄銀行　中華民國國民儲蓄的總機關　公共儲金

總行　北京西交民巷

分行　天津法界七號路　上海天津路

月儲十二元者以二千元為滿額

月儲六元者以一千元為滿額

月儲三元者以五百元為滿額

月月開獎　得獎極易　詳細章程　隨便索閱

夏令要品

辟瘟太極散

防疫香水

各種菓子汁

萬應百寶露

急救時疫水

霍亂吐瀉藥

清暑痱子粉

新世界

中華第一遊藝場 在上海英大馬路

(價目)(門票一角)(電梯券每本五張售洋一元)(大菜券一元門票在內)(地道南北二部兩面)

愛華社 新劇 子女新 美人計

新長片 京調 大鼓

黑姑娘 五音 聯彈

阿友 四明文戲

小洞天 小花園 新花園

大力弾子房 兩面動物院 大菜間 驟交點詳細劇目閱新世界報

上海大戲院

上海唯一之影戲院 北四川路虬江路口

(價目)夜戲 包廂七角 樓廳四角 特別三角 二等一角 (日戲)包廂五角 樓廳三角 二角

禮拜五起連演三夜 樂音大家合奏西樂 活動新聞歐美雜誌

最新家庭奇情偵探片

六大本 好晚娘

特別最新笑片羅克之副趣史

是片六大本爲最近之名劇其中主角一要人即前與寶蓮合演怪手片內之謎語所演之精人所共知而彼之手藝術之高化妝鱗角好晚娘一劇尤其平生最得意之佳探片內有家庭有愛情有偵探包羅萬象無妙不臻請各界於禮拜六之日一觀爲快

馬黑森禮拜日之日黃金德國大秘密第七集第八集

服宜 威古龍丸

腦爲人身主宰。又爲全體最高尚之機關。腎爲命脈所繫。胃居中部。司消化以營養全身。三者交互爲助。使各盡其機能。而後得康健之樂。有一患病。即牽連各部。而精神日衰。身體益弱矣。

上圖表示腦腎胃受病後所發現之徵象。惟服威古龍丸。可以治療上述各症。蓋對症發藥。非此丸莫屬也。

威古龍丸。藥性和平。功效神速。自發行來華。治愈上述各症。不啻恒河沙數。尤妙在男女並治。四時可服。諸君如患病者。請速購試。俾反弱爲强。旦臻康健之域焉。

價目每瓶一元 每打十元 各埠大藥房均有出售 上海江西路B字六號華羅公司啓

奉贈書畫

凡剪此瓶圖兩張開明詳細地址並粘附郵票一分寄至本公司者可得精美之西洋名畫一張及保持康健法書一本

維羅

旁氏白玉霜

清芬潔白 冬夏合用

爲市上最有價値人人必備之裝飾品邇來銷塲日見推廣因所配合物料皆出精究也此粉能療皮膚上惡膩及受日光熏炙覺痛發燥粗糙等日日用之能使肌膚光潤潔白有轉黑爲白之功

旁氏白玉霜

總經理 上海怡昌洋行

新愛倫影戲院

今晚戲目 在美界海寧路

大部連台偵探長片 五集 六集 七集 八集 八大本 謀產黨 全部十八集計卅六本

卓別麟笑片

五六集謀產黨禮拜四開演一天未觀者實居多數爲此與七八集同時開演耳

中市禮拜大全部 愛倫四晚長半夜十八集 舊址准演片

最著名之香烟

最著名之香煙

最著名之香煙

最著名之香煙

上海永泰和烟行廣告

煤氣爐竈

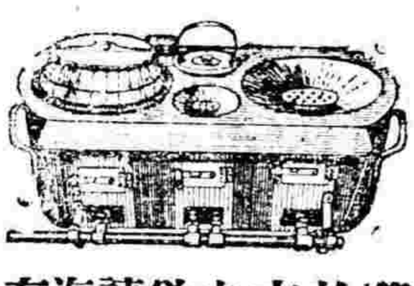

煤氣爐竈最爲適用無灰無烟清潔莫比燃燒止熄隨心所欲故極省費亦極便利也欲知詳細請函詢上海自來火有限公司

陳列室在南京路二十九號

裕昌煤號

經售 紅龍牌水泥

PORTLAND CEMENT HAIPHONG

立興洋行經理之紅龍牌水泥行銷已久質堅耐久爲工程家所稱許此種水泥現歸敝號獨家經售或立興洋行進口帳房接洽亦可倘蒙賜顧請移玉北蘇州路三十四號敝號爲荷此啓

仙品 馬寶治癡如神

上海京都天寶齋 眞正西藏馬寶 專治文武痴顛 痰迷心竅

馬寶能試驗萬人試驗如神專治百有的異經云治痴顛第一危險萬分只因須之餘症惟各種文武新舊症結於此心或功名錢財無不立癒凡痴顛癡心病發誠天下之第一妙藥…

上海信通股票公司

本公司經理華洋各種股票及有價證券內國公債票等交易價外克己 本公司在河南路里如意里口二十七號電話中央一千〇八十八百九號

人造醴泉

諸君非欲求生活之幸福乎?抑知飲料爲人生日用第一之要品乎?本所發明精此人造泉實應此需要…

和盛首飾號

本號創自同治季年專辦頭等鑽石珠寶翡翠鐘表精鑲白金中外時新首飾金銀器皿定價劃一不合包退回換並收兌白金鑲砂自煉白金零兌叢拆或代鎔代化格外克己如蒙賜顧請惠臨江西路一九八號電話中央一五七七號

法國美趣輪胎 有汽車者注意

…直接…

自由戒煙 槍上穩妥

樓品芳…

回春老藥房 百補衛生丹

萬應急救十滴水

科發藥房啟 上海南京路四十二號

科發藥房

萬應急救十滴水

本藥房所製治痧十滴藥水配製道地質料精良爲市上時疫水中之最靈驗者專治絞腸吊脚子午痧霍亂等各種危急痧症服之無不立效爲便利顧客起見分裝大中小瓶三種出售樂善之士大批購辦以備分施取價格外從廉

大瓶五角 中瓶一角 小瓶五分

夏令要品 科發花露水 菓子露

及時良藥 科發痧藥水 科發痱子粉

接世界要聞

西利○故英法之人○皆怵焉憂之○最近對於日軍在□□之舉措○法報有痛詳論○法之名記者昂德伯利氏○於□□發論□之○雖其爲個人之語○如頗代表一般法人之意思○因採要譯之○以見歐人對此東方普魯士之感想○究何如也○

昂氏之文曰○俄人以不識意志利紛克將軍及台尼金將軍之故○已經於俄境之英法美人○皆致驅逐○然而獨彼日本則有組織占據西比利亞及權綫地方之各種德謨克拉西之力能○豈非可怪之事○今者利用□海參威傳來○尤足證明非常事變○已超越於西比利亞之中○然而駐在巴搜之日本委員○則尚欲使吾人相信日軍之出此○乃因俄革命黨之攻擊○彼之干涉○爲理之當然者○其實日本於數月以來○即已着手進行○彼之真意○固欲以武力占據西比利亞○用以保持其對於滿洲○蒙古○山東○之並吞行動○刻之所爲○不過完成北滿武功而已○　彼今何爲察克將軍不倒○日本必仍然助之○何以知之○蓋日本今尚以財力接濟彼處亂民○且爲之保護○如克拉斯洛亞爾斯克○伊爾庫斯克○及海參威等處退伍之人民○尚組織遭其殘忍之摧折○今更有一親見之証人○爲我道及日軍燒毀劫掠有餘村落之事○此證人現居法國○可以面質之也○　要之○日本各軍統將反對俄之革命黨人○已告成功○並將本軍一月末所建之德謨克拉西政府○加以取消○此政府爲該處各級市組織所維持者○又爲同盟所顧意而蘇維埃所不贊成者○然而日本乃竟取消之矣○吾知日本此舉此等澎漲之力○究爲何如乎○吾不暇論之○吾之所憂○祇此東方普魯士之野蠻政治○不早圖之○終爲將來世界和平之大累也○

國內要聞

◉北京特約通信　(彬彬)

▲張氏一行之結果
▲條件改就仍就內閣解決

政局時局之潮流○息息相關○吾人觀察現在於混沌中求明瞭○決不可忘却新閣登台之原因與初登台時之態度○[illegible]○一個問題之中時時呈兀臬不安之狀態○[illegible]○新閣第二次動搖期間○[illegible]○而新閣同任亦非有徹底解決○[illegible]○則呂布若勝則馬歸之劉關張○[illegible]○兩長亦必同時補提○可當新始陷於一個同盟局閣之下○[illegible]○所謂(新閣)下之○前者不能再幹下去○其是欲其同任非新閣快快照最初之意思做一篇完整文字○爭回一口氣○不可也○張於今晚八時半回京○其與子孝等應兩將軍會商○[illegible]○子孝有我們既已做到如此地步○亦勢不能不硬硬快快根本解決○[illegible]○及各省代表○均到底○[illegible]○新閣健全成立爲要義○當晚無何要領至今早八鐘起復返至下午三鐘○張顧發辭呈始改定四條○一即內閣問題○新同任○財法交三部改組○農教補提○外交陸軍亦有另提說○二乃關於湘事之解決○三即總代表問題○四乃關於國民大會解決和會所不解決之時局上之[illegible]

◉剗後長沙之本報通信　(鼠)

軍○即爭感最近通電所主張○[illegible]○於某政署及某軍兩○等經張向子孝晚商定○削去大體已遂穩洽乃於○[illegible]○尚有子孝之代表○明日回調○當道即在府中○重要會議○今午三時左右接張○報告同京電話已將此大文第一條內閣爲完全妥洽○餘均待另商○蓋國民大會一節頗以爲無謂○又於省議會聯合會之辦法節外生枝出至內閣事前須將三長兩長問題定妥然後表示同任當道所擬張係杉財政汪伯唐交通張渦伯司法外長教亦正在擬議中○某政團今下午開會亦頗取其讓之○坤以消弭一切○唯三長之中必須留一○交通云

▲十六日函　湘城各民政機關長官今已○財○委任○定要務政廳長蕭仲祁○餘廳長林支宇○交涉員○業○財政務廳長劉□□○權運局長劉彬○纖紡紗廠長○袁家普○造幣廠長周鑑森○電報局長李強○長沙知事○姜濟寰以外○如各級法院○及湘江道尹則尚未定○各長官既經委任○當即分別任事○省會警察亦不日即可成立○　至於軍事方面情形則如下○(一)湘軍到省者○已及五六萬人○現已奉總指揮命令派往下游追擊○七師殘部外○並保分赴各邊界防堵省城秩序則留林支宇所部之省防遊擊隊担任保持(二)新化敗退之北軍○行經寶鄉○尚曾與湘軍苦戰○詳以力不能敵○始於火燒○數處民房以後○人民其殺始行逃走○又省城以上各處北軍○在□唐林潭及靖港各處稍停留○故兩處悉被搶劫○情形甚慘○湘陰○尚未大受損失○岳州方面○[illegible]○自岳州以上已無大隊北軍(一)范國璋所部之二十師○及吳光新所部之兩旅○均已赴岳州○[illegible]

▲十七日函　[illegible]

[illegible]

▲十八日函　[illegible]

▲十九日函　[illegible]

漢口輪船已五日未到○湘鄂電線亦斷○消息已極不[illegible]

◉漢口特約通信　(六)

▲長沙內部之交鬨
▲張敬堯已備再進
▲馮玉祥有離湘西說

[illegible]

◉張作霖抵保後紀聞

張作霖因調停政局問題○特於前日午後二時三十分赴保定○與曹錕晤商一切○外間對於張此行○均極注意○[illegible]

◉靳雲鵬四次續假

靳雲鵬五次辭呈○徐總統又批假十天○即日以指令發表○大約此十天之內○內閣改組○必有着落○因前日靳氏必可銷假也○　前日安福系○忽給該人向周少樸送消息○謂此同周氏組閣○我等無條件之同意○周氏不特其煩○故傳語閣人○除東小部外○一概不見○故前日夏壽康往○亦未獲相見○又日周氏傳語○凡安福部人來請見○一概謝絕云○　昨日張作霖○由保定電致靳氏○謂各省一律歡迎靳內閣消假等語○但靳氏尚無表示云○又昨日○安福部特爲此事○在太平湖本部○開會討論應付辦法○結果以時局所迫○對於靳復任○未便絕端反對○並本系三閣員○亦不能一體下野○[illegible]○擬將張作霖自保返京後○再與接洽一番○至時始得已○亦不能放棄財法兩部○至交通一部○則結論如何○仍待各方○張業於昨日下午八時抵京○此項內閣問題之解決○亦只在二三日內云○

某總長近日形志○頗爲快爽○謂至不得已時○或將出於辭職之舉云○此外尚有疑難消息○錄誌○(一)段祺瑞之宣言○張作霖赴保何後○與段祺瑞接近者言○段昨早(二十二日)在團河宣言○謂此次張來津與我段某交換時局上之意見○我們兩人○非得當面直接磋商○決不託人代表○可免去許多誤會○切除許多猜疑○俗云眼見爲實○耳聽是虛○誠非虛語○而段氏尚擬於三二日內○[illegible]○合作語云○(二)張作霖之宣言○張作霖於未赴保之前○曾語人曰○予與合肥○非常融洽○[illegible]○彼外間離間之言○吾一概不聽○惟來京時尚未與曹三爺會面○故不得不就商一切云○(三)奉系突然辭職○據外交方面消息云○張作霖與曹銳徐樹錚見面後○爲某項問題○[illegible]○張氏已決定將督軍署參謀長秦華辭職云○(四)閣員仍將續假○[illegible]

◉神戶華僑迫伍廷芳　(離日)

▲日人對於伍氏奉行使命之疑謎

東京二十一日電云○伍廷芳氏在神戶○[illegible]

◉京訊中之湘局昨聞

▲南軍仍有北攻說

[illegible]

▲馮玉祥死守待援

[illegible]

優待直接鏡面藥皂 特別啟事

本醫藥室開創一十五年此次紀念並非招搖[illegible]

總發行所上海四川路[illegible]　人壽醫藥室啓

掃除[illegible]

每打一元二角

霍亂吐瀉及時疫急痧之一顆西藥名曰虎列拉[illegible]

上海四川路[illegible]

江蘇

我援背。情形極爲危急。此時欲退無路。只有死守待援。務乞迅發援師。以救殘湘云。

▲電促王汝勤援湘　湘西常桃一帶。形勢較爲吃緊。馮玉祥迭電請撥第八師前往援應。而王汝勤猶詞延宕。迄未成行。當局頗爲震怒。昨由參陸處致電王師。嚴加申斥。

▲電阻張敬堯北上　張敬堯退駐岳州後。以各軍仍屬觀望。屢請進京待罪。曾見前報。該處當局意以目下正在收集部伍最要之時。該督萬不能離岳州一步。聞昨已拍出公電一件。阻止其來京云。

▲張敬堯之恢復談　據張敬堯最近語人云。陸續收容集合。尚有四師之衆。擬另編爲五大支隊。每一支隊。兵力三團。仍擬計畫反攻。恢復湘垣。惟因餉械不敷。必須中央從寬籌給。乃有把手云。

▲張敬堯續劾范李　據張敬堯養電言。爲范國璋臨時倡計。已迭令范師進駐桃林托塡。惟近接該師轄電。力陳禪桿不能担任理由。且言十一師及安武軍。同借湘局。勞逸功過。均應共之。而未使偏任其難等語。已有容身事外之意。而李奎元近亦自蒲圻撤至一帶。湖南抵禦。方謀集中。實無餘力作戰。各將領紛紛退走。堯以孤軍當大敵。稍有疏虞。恐禍甚大。仍懇迅發援軍。以資應援。以濟目前云。

▲吳新田允返岳陽　張敬堯所部吳佐新田。近因嶺退退卻。經督擬令其率隊。仍赴岳防。昨吳師因修水拍發通令一電。以自湘南撤退之後。人數約近一旅。開闢跋涉。未免疲乏。擬暫假修繕休息一二日。俟當率隊由鄂城衞戍一帶。馳赴岳陽集中等語。惜詞頗爲懇切。曾督業經照准。並令其馳赴修城勞軍。及電張敬堯接洽矣。

▲劉振玉全軍覆沒　劉旅振玉所部共十二營。自前化已抵湘陰荊境之時。爲南軍勸令全體繳械。劉旅及團長王記三參謀長黃澤奇。暨各營連長。屬時多被俘虜。據張敬堯來電。言劉旅隨同轉戰多年。頗稱健將。此次以孤立無援。兵敗被俘。情同覆沒。有玷官聲。殊堪痛恨。請將劉振玉等先行褫奪職官。懲儆倉辦云。

▲二張將明令處分　湘潭之戰。張敬湯首先退卻。張繼忠失守衡山。均屬咎有應得。張敬堯已有電請政府懲辦。聞不日當有明令發表。或令押解來京。聽候核辦云。

▲田樹勳在漢病故　湘南第一師師長田樹勳。帶病赴漢。日前業在漢口天主堂醫院病故。張敬堯來電。以田久歷戎行。戰功卓著。此次奮發之役。力疾督戰。[illegible]。令軍覆沒。[illegible]。仍乞[illegible]。

▲吳光新三辭三留　吳光新三次電辭檢閱使。[illegible]第三次挽留電。謂時局艱難。正賴匡濟。所請辭職。應無庸議云。[illegible]

▲日使已提出交涉　長沙事件。日本謂在湘僑居日民。生命財產。皆受損害。特於前日二十二日由日使小幡。偕同西田參贊。赴外部晤見陳次長。提出交涉。當於下列之事項。質問政府。有何辦法。（一）湘省日商輪船公司輪船上之日本人一名。被南軍殺害身死事件。（二）湘省日商輪船公司輪船。停泊長沙之日本代見兵船上日本水手二名。因附近軍隊放槍之傷致命事件。日使提出此三事件。質問辦法。我外交當局。當時以俟調查清楚。再行答覆。昨日（二十二）星期六。外部照例接見外使之期。日使亦到外部。但並未提及何種事件云。

◉張勛督皖問題之索隱

據津報云。皖督更換一說。喧傳已有半年。近因倪嗣沖病體危篤。此事已將打消。不料近由某方面傳來消息。忽然又有起用張勛督皖之說。傳言日盛一日。似將成諸事實。考此事發現於今日。實不爲無因。當倪嗣沖病體垂危時。張勛在京大爲招搖。遊官貴人。宴請殆遍。一月之間。花費至二三十萬。[illegible]。然張勛熱心積慮。固未嘗一日忘情於安徽也。[illegible]蓋新安武軍者。爲倪所收之定武軍也。[illegible]　（下略，原文模糊）[illegible]

◉湘亂聲中之鄂州（石自漢口通信）

湘潮未平。時局紛擾。鄂省紙杜。流言更形多故。[illegible]。昨日晚（二十二）由京漢到鄂者。有宅間友。係兩省經略使之參謀官。本曹仲珊之命。代表來鄂。當晚即渡江入署。[illegible]

◉雲南廢督之經過（飛後自雲南通信）

[illegible]

◉（雲南）廢督後之國民大會（飛後自雲南通信）

自唐繼堯通電廢督後。[illegible]國內各界[illegible]。開第六次國民大會。討論實行[illegible]。是日因係星期日。故到會者甚衆。[illegible]後至各界環立演說台前後。開會後。首由黃子石君（係煙酒公賣總局長）述開會詞。次由鄭太中[illegible]

[illegible]

時評二

◉堂堂乎張也

綜計晚近新發生之問題。其最堪注目者。首惟張作霖之調停時局問題。此一問題之大無庸資言也。次之爲張敬堯之進退問題。蓋張敬堯一身之進退於湘局治亂實有密切之關係也。又次之則爲張勳之起用與張文生之督皖問題。是此一問題關於皖直勢力之消長亦不容輕忽視之也。雖然。試一考此三問題之主動。適皆姓張。故雖爲國家全局之問題。亦可稱爲張氏一姓之問題。堂堂乎張也。

▲江蘇▼

▲第四師範風潮之近聞　第四師範學校自一二三年級及預科學生解散後。迄今已及月餘。[illegible]

本埠商務消況

外國匯票　[illegible]

銀市　[illegible]

金市　[illegible]

錢市　[illegible]

證券市價　[illegible]

粮食　[illegible]

雜粮　[illegible]

絲市　[illegible]

麵粉　[illegible]

本廠紗　[illegible]

花衣　[illegible]

川占　[illegible]

油　[illegible]

優待交易直接鏡面散裝特別事……總發行所上海山西路……人壽醫藥室啟

上海　泰亨源方記銀樓加始足赤飾金　售出每錢……元半　收進卅四元正

霍亂吐瀉及時疫急痧之一類　虎列拉……

天蟾舞臺十一日夜特聘姑蘇著名大章大雅全福三班合演崑曲

十一日戲(花樓三角)(優等特別官廳包廂二角)(頭等正廳一角)(十一夜戲)(花樓四角)(優等特別官廳包廂三角)(頭等正廳角半)

全班 全班 范李趙尤曾金沈沈徐陸小沈尤沈費小小范金徐陸沈陳吳
合 合 葉根杏順長阿盤錫斌金壽長斌順盤金彩彩葉阿金壽錫硯炳
演 演 生泉泉卿生慶生卿泉虎卿生泉卿生根雲金生慶虎卿卿香祥

大舞臺

五月十一日 禮拜六 注意 准演 拿手好戲 價目 注意 特別包廂四角 官廳三角 二等二角 三層包廂一角

李 應 譚 劉 琴 孫 張 苗 陳 陳 賈 趙 趙 白 應 劉 毛
勝奎 寶蓮 月明 慧 勝春 月樓 嘉 璧雲 竹卿 玉崑 寶蓮 坤華 寶

伐子都 虹霓關 三娘教子 鐵公鷄 梅龍鎮 拿高登 空城計

五月十一夜 准演 新排 連台 俠情 新戲 價目 注意 特別包廂八角 官廳特別六角 二等正廳四角 三層包廂二角

王祥雲 苗勝春 應月樵 劉慧琴 何金壽 毛韻珂 孫少卿 趙如泉 孫竹堂 劉振廷 于俊卿 姚璧雲 賈璧雲 白玉崑 趙如泉 應寶蓮 陳月樓 張桂芬 王□□ 陳嘉祥 王□雲 何金壽 張竹軒 張春海

(八戒盜魂鈴) 全樓詳 第 十 三 本 宏 碧 緣

新舞臺

五月十一日戲價目 二等一角 頭等二角 特廳三角 特廂四角 月樓五角

曹甫臣 劉漢臣 潘海秋 鍾鳳林 小穆獻 陳九林 王德 張 朱 夏 潘 汪 周 夏 趙 夏 趙 許 邱 張

漢皇 探母 四郎 (明珠月) 地圖 滿 不關 英 國 血 手 印

新舞台五月十一夜戲價目 二等二角 頭等三角 特廳六角 特廂七角 月樓一元

劉漢森 李祥林 倪金利 小穆空 陳順來 張桂芳 潘海秋 潘 汪 趙 夏 夏 趙 周 張 邱 夏月華 曹甫臣 劉漢臣

打酒館 城計 十 五 本 濟 公 活 佛

丹桂第一台五月十一日戲價目 注意 特別包廂四角 頭等正廳三角 包廂上層二角 正廳二等二角 三等統售一角

增長勝 元元取 雙 王 李 王 樊 樓 高 陳 馮 王 陳 麒
天師 金陵 花田 錯 冀州 城 價目 拷火落店 國民憤 趙三關

丹桂第一台五月十一夜戲 價目 花樓一元 特別官廳八角 特別包廂六角 頭等正廳四角 二等正廳二角 三等正廳一角

王元旦 王金元 王靈麒麟 王珠 樊蘭春 高秋蓮 宋志醇 王蘭芳 馮志奎 李慶棠 元元旦 王金元麟 麒 王童 靈珠 高 秋蓮 樊春樓 陳嘉祥 李少堂 范敏兒 吳旋芳

頭二本白蛇傳 妃酒 二 本 普 陀 山

法界共舞台男女合演五月十一日戲

周俊三進 趙民鴛 梁月樓 小樓御 小金鑽 蔡紫紅 張菊芬 朱榮奎 小寶義 薛銀麟 許鴻蘭 張文 小琴仙 馬春 浚甫 呂金鈴 王月樵

士 鴛鴦樓 菓園 打櫻桃 孟姜女 雙惡虎村 黛玉葬花 割髮代首

法界共舞臺男女合演五月十一夜

詹潤泉 小金鑽 呂月來 小金翠 呂月樵 謝水福四 小金鈴 小金培本 露春蘭 張菊芬宏 張艷文 木子君碧 小寶義 許鴻蘭 薛銀麟緣 五齡童 朱榮奎

大世界內乾坤大劇場五月十一日夜戲

富仙舫 韓金鑾 李春寀 李人俊 馬金鳳 孟小冬 侯雲際 菊唐 粉秋 花桂印 韓金奎 粉菊花 小禿扁 孟小冬 小禿扁 李菊花 粉春來 小活猴

孝女守貞 黑水國 雙掛印 王亞銀 城計 空 王 亞 銀

黑巾黨 共廿一冊 第六 七 八 九本

游資每位小洋二角 童僕減半

大長片影戲 乾坤班京戲 蓮花大鼓 大鼓 文武大鼓 雙簧 [illegible]

特增精美大菜每客一元游資在內

天蟾舞台特聘 姑蘇著名崑曲 大章大雅全福三班合演 日夜開幕

(現已到申准十一日夜登台)

(日戲價目) 花樓三角 官廳包廂律二角 頭廳一角
(夜戲價目) 花樓四角 官廳包廂律三角 頭廳一角半

價目 (日戲)[illegible] (夜戲)[illegible]

夏鍾 鄭 鄒 張 天人笑吾正秋劍魂天嘯

十一日 胡四娘
十一夜 雙齣戲 好姑娘的家虫米蛀 秘密愛情

愛普廬影戲院

北四川路海甯路北首五十二號

今晚戲目 活動新聞 英美戰報 大部最新愛情片六大本 治妻良法 最新滑稽笑片 趣史

上海至南京津浦綫開至北京火車時刻表

上海開	蘇州開	無錫開	常州開	丹陽開	鎮江開	南京關	浦口開	天津	北京
[illegible]	[illegible]	[illegible]	[illegible]	[illegible]	[illegible]	[illegible]	[illegible]	[illegible]	[illegible]

北京浦口至滬寧綫開至上海火車時刻表

南京開	鎮江開	丹陽開	常州開	無錫開	蘇州開	上海到
[illegible]	[illegible]	[illegible]	[illegible]	[illegible]	[illegible]	[illegible]

滬杭甬路滬杭綫行車時刻簡明表

站名 / 車別	上海北站	上海南站	松江	嘉善	嘉興	硤石	長安	杭州	閘口
滬禾區間車	[illegible]	[illegible]	[illegible]	[illegible]	[illegible]	[illegible]	[illegible]	[illegible]	[illegible]
快車	[illegible]	[illegible]	[illegible]	[illegible]	[illegible]	[illegible]	[illegible]	[illegible]	[illegible]
慢車	[illegible]	[illegible]	[illegible]	[illegible]	[illegible]	[illegible]	[illegible]	[illegible]	[illegible]
四等客貨車	[illegible]	[illegible]	[illegible]	[illegible]	[illegible]	[illegible]	[illegible]	[illegible]	[illegible]
特別快車	[illegible]	[illegible]	[illegible]	[illegible]	[illegible]	[illegible]	[illegible]	[illegible]	[illegible]
滬杭區間車	[illegible]	[illegible]	[illegible]	[illegible]	[illegible]	[illegible]	[illegible]	[illegible]	[illegible]
夜快車	[illegible]	[illegible]	[illegible]	[illegible]	[illegible]	[illegible]	[illegible]	[illegible]	[illegible]

站名 / 車別	閘口	杭州	長安	硤石	嘉興	嘉善	松江	上海南站	上海北站
滬禾區間車	[illegible]	[illegible]	[illegible]	[illegible]	[illegible]	[illegible]	[illegible]	[illegible]	[illegible]
快車	[illegible]	[illegible]	[illegible]	[illegible]	[illegible]	[illegible]	[illegible]	[illegible]	[illegible]
慢車	[illegible]	[illegible]	[illegible]	[illegible]	[illegible]	[illegible]	[illegible]	[illegible]	[illegible]
四等客貨車	[illegible]	[illegible]	[illegible]	[illegible]	[illegible]	[illegible]	[illegible]	[illegible]	[illegible]
特別快車	[illegible]	[illegible]	[illegible]	[illegible]	[illegible]	[illegible]	[illegible]	[illegible]	[illegible]
滬閘區間車	[illegible]	[illegible]	[illegible]	[illegible]	[illegible]	[illegible]	[illegible]	[illegible]	[illegible]
夜快車	[illegible]	[illegible]	[illegible]	[illegible]	[illegible]	[illegible]	[illegible]	[illegible]	[illegible]

注意 表內凡有●記號者係於滬甯路相銜接之車

進口輪船 出口輪船 [illegible]

中國蓄股銀行招集商股資本五百萬兩現已收足二百五十萬兩總行開設上海[illegible]
萬國儲蓄會謹啟
上海法租界[illegible]
要備蓄怕窮
[illegible] 欲知詳細，請來取閱本會章程
[illegible] 耳聾痛疾 [illegible] 奇驗神藥 [illegible] 發行所 [illegible] 經理 [illegible]

本埠新聞

促進和議茶話會紀事

上海商人改良會○上海工商研究會○基督教救國會○國民教育進會○儉進社○自治會○國民協會○自立會○中華資維持會○中華公義會○青年會○中華工會總會○中華工商維持會○湖州湖北難賓聯合會○滬濱公益會○上海閘北商業公會○閘北地方自治研究會○學教書會○閘北救火聯合會○中華國民勵聯會○閘北慈善團○青年會益智社○上海慈善同志研究會○中華國民講演會○淞滬駁船公會○滬與西寺○振興珠玉象市公所○清真董事會○國際法學會○國民公會○上海商學公會○救民學會○益社○勵志愛國宣講團○公民會等三十五團體○為敦促南北和議○挽救國家危局起見○特於昨日下午四時○假黃浦灘前德國總會開茶話會○延請南北和議總代表唐少川王揖唐兩君與會○以期促進和議○到會者○除兩總代表外○（政界）有王正廷○徐紹楨○徐宗○[illegible]○代表梁元諳○前交涉員楊小川○許新交涉員代表楊小宣○陳霆東○上海縣代表熊炳○淞滬鎮長代表嚴寬德○[illegible]文敷○警察廳長王宗炎○淞滬工巡捐局局長姚志祖○徐維繪等○（以西人）有方總副領○英副領事○法總領事○丹麥總副領事○巴西總副領事○此外尚有梅益盛○李理登○白奈川○蘇蒙理○金多士○甘敬耳○甘浴耳○陸付賽克○麥森氏○閔思明○李同慶○可孔坤○華爾夫○各團體均有正式代表與會○如中華工會總會陳家鼎○邵聲數目立會俞宗周○工商研究會許是紙○中華公義會除錦裳○盛公會沈剛良○江孝李○青年會陳維新○謝強公○基督教救國會施子賢○中華工商維持會馬楊周○學教書會鄒時俊○國學研究會研究會曹元照等○總計約二百餘人○時屆四時下午○南北代表唐少川○北總代表王揖唐○先後蒞會○由總代表身穿中衣○王總代表身服大禮服○當蒞會時○惠兒院軍樂隊軍樂合奏○各團體代表齊至梯前迎迓○當由徐維繪○陳維新○俞宗周○沈剛思等○招待至內進會客室○然後各團體代表及西人○一一進內○與兩總代表握手○兩總代表和藹接談○寒暄數語○介紹畢○乃欵以茶點○後乃由各團體代表○略述人民希望和平之切心○兩代表亦均答以自當盡力做去○以求南北統一○後又坐談多時○至鐘鳴六下○兩總代表始各道別○即紛紛散去云○

李協和行踪之滬聞

○賓主盡歡而散○

李協和自香港起行時○致書在滬友人○謂到港後○行蹤守秘密○謂日來本西林總鑑殊甚○因陸幹卿派人○嚇軍府須少所動作○謂軍府動作○事先須不及離商○而事後責任仍由我負○此如解除唐繼堯總裁一節○此間正與贊府有所商洽○設以余地○故此事萬不可行○至上海和議○亦非余所欲反對○務顧統計○假以和平靜默為宜云云○西林相受此函○極感痛苦○正在設法準備下台云○至於（協和自謂）之行程○預定在滇耽擱五日○貴陽耽擱三日○後程入川云云○

議員赴滇與返粵

[illegible]議員赴滇者云○赴滇議員惟一之希望○在唐蓂賡統一四川○最近以在川滇各軍○若若失敗○須[illegible]

[illegible]○食米貴原因○實由于接濟某國軍糧○發之[illegible]暗中[illegible]出洋所致云○

▲[illegible] 閘北大通路慈善團○前設平糶局○[illegible]以貧民[illegible]各苦力工人等○未[illegible]已久○未得[illegible]○乃各[illegible]苦連天云○

▲請總救米 上海縣商會○昨日接准杭州總商會[illegible]本年六月二十一日○奉浙江督軍[illegible]各米行[illegible]轉向蘇湖等處[illegible]等語○當照轉電蘇省長○派員[illegible]○並電上海縣知事○[illegible]分去後○請[illegible]江蘇齊省長核准○先即派員會同上海兩縣查驗○以昭核實等因○合即函達貴商會○希速派員[illegible]○會同復驗可也○等因奉此○該會遂即派定[illegible]王汝激○毛與[illegible]○會同復驗○除呈復並分函外○相應函請貴商會查照此致○

▲調查存米 上海縣沈知事○奉省長電令○調查[illegible]全市○究竟存米若干○並將逐日米價○及[illegible]形○迅速詳細查復○候核等因○沈知事奉電令○昨特委派[illegible]科員○分別前往詳加調查○以憑復核[illegible]

薩總理復唐校長電

徐家匯工業專門學校唐校長[illegible]○電已轉呈省座○[illegible]

中南協會之成立

中國與南洋[illegible]迎入閱會[illegible]卿○（並代表王[illegible]）[illegible]夜初（並代表[illegible]）[illegible]陸視森[illegible]震生○並代[illegible]陳金山[illegible]君○公推何先[illegible]我國人在南洋[illegible]南洋之教育[illegible]業云云○初到南洋[illegible]○南京[illegible]等商業人[illegible]本協會之[illegible]種事業○而其他[illegible]之媒介[illegible]僑聯合會[illegible]多數[illegible]以後華僑聯合[illegible]

陳顧問來滬之任務

[illegible]

關於米糧問題紀聞

▲官紳會 上海[illegible]

▲米價日漲 [illegible]

南滿鐵路株式會社裁減人員

[illegible]已將[illegible]九十八人○其[illegible]

頒給海軍歐戰紀念章

[illegible]海軍[illegible]司令公署○近奉海軍部訓令內開○案奉大總統[illegible]○頒發各艦隊參戰人員[illegible]紀念章四十一座○應即分別轉發[illegible]○仍具報等因○[illegible]分別[illegible]發給[illegible]

催償蘇浙兩路之債務

蘇浙兩路債權團代表陳則民○江文沛○虞和德○楊起滑等○因北京交通部○延宕不付兩路股款本息○曾經代表各債權人○具呈平政院○提起行政訴訟一案○經平政院批准受理○移知交通部答辯○以[illegible]○交通部尚未答辯[illegible]○請求迅予裁決事○號代表人等○代表蘇浙兩路債權○為交通部延付本息○經次呈請向部訴願不服決定○提起行政訴訟一案○已蒙鈞院准予受理○並由代表楊起滑到京面訴○[illegible]鈞院之裁決○俾債權早受清償○迭催各處債權人[illegible]實難淺鮮○亟欲求[illegible]○伏乞鈞院察核迅賜核決○實為公便云云○

滬西各聯合會致總商會函

啟者○閘北稅久將推行於租界○閘訊之下○殊深惶懼○君以本國之稅務論○凡屬食毛踐土之人○無不有應盡之義務○不過租界賦稅苛繁○重重徵歛○人已不堪其苦○復以米價騰貴○各貨昂之際加○影響所及○殆甚可危○今更為外人之勢力○歛以此種雜稅○益增商困日甚○市面彫零○政府即不為商民計○責令寶不為市商計乎○試問商業彫敝○稅將焉出○竭澤而漁○其計何左○貴會年來種種舉動○失商民心○是以[illegible]一端○商民以貴會為保障○而貴會對於政府之聚歛我民者○如秦之視越○漠然無關○奈何我商民之不怨且恨也○如其所加稅項○果能消滅歸公○有益於國家○我商民何難忍一時之痛苦○求伸於將來○然而內地印花稅○行之已久○其益於國家者何在乎○無非錙銖聚之○而泥沙用之耳○還請貴會體恤商艱○與總商合會一致力爭○以期免此繁徵○藉輕負担○而紓商困○至公幸甚○

北城聯合會開選舉會

北城工商聯合會○於昨日下午二時○[illegible]第二屆全體選舉大會○[illegible]主席[illegible]任○本會[illegible]開票結果[illegible]朱仲秦[illegible]○張秉義[illegible]○丁復林[illegible]○丁可[illegible]○李鴻如○陳[illegible]○范寶和○俞少塘○石[illegible]○陳社[illegible]○章伯[illegible]○方繩伯○王建章為幹事○

聖瑪利亞女校演劇紀

梵皇渡聖瑪利亞女校[illegible]○昨晚八時○借座夏令配克戲院演劇[illegible]○籌集經費○是晚到[illegible]首由[illegible]報告[illegible]○本校[illegible]不[illegible]○一九二〇年[illegible]○特發起演劇[illegible]○為[illegible]約翰大學[illegible]樂合奏[illegible]演劇[illegible]

童子軍聯合會開會紀

上海縣童子軍聯合會○昨日（二十五）下午五時半○在靜安寺路寰球中國學生會內○開第三屆常事會[illegible]

華商銀行之押儎條例

華商各銀行○對於各項商貨○押匯無款特行改訂押儎條例○計十一則○業已通行○茲查該條例如下○（一）押儎匯票○應加DP英文兩字○以明付價○（二）押儎提單及保險單○應寫受押者之字號○[illegible]○（一）押戶補還濟楚○[illegible]外有水火不虞○均由押戶担任料理○與受押者無干○

駐閩浙軍昨日回浙

駐閩浙軍[illegible]浙軍第一師○[illegible]因[illegible]防由閩返浙○當由浙江[illegible]局長任小山○飭局備[illegible]車開駛專車○由滬運[illegible]○已誌本報○現該軍隊[illegible]兵站部[illegible]陳伯[illegible]○預備三等客車五輛○二等客車二輛○貨箱車七輛○並備機車○昨日（廿五）下午四時○由上海南站開駛[illegible]運杭○計軍官暨兵士共四百餘人○所有專車及其他運費○照[illegible]由浙[illegible]路局[illegible]行核付云○

本埠存銀之結算

大陸報云○市上存銀算至本月二十三日○計有三千七百八十萬兩○較上星期多一百七十萬兩○又銀元共一千九百十七萬元○較上星期多四十九萬元○兩共以銀計○約五千一百八十萬兩○較上星期多八十萬兩云○

絲繭報告

本埠絲商昨接杭州莊號函報者如二蠶業已上市○適逢天氣清涼○蠶桑大佳○葉價現售每担七八角之譜○新絲市面回軟○肥絲每百兩二十八元○細絲每百兩四十二元云○

可倫比亞號運來之人物

字林報云昨[illegible]可倫比亞號到申計搭[illegible]客四十人[illegible]件一百包[illegible]金銀一百五十萬元[illegible]

總商會商品陳列所將開幕

英文滬報云華商會在北河南路建築三層洋房一所佔地三畝[illegible]商品陳列所之用現[illegible]已落成不日將開幕云

曹小弟不認行兇

西鄉[illegible]曹小弟[illegible]兩[illegible]由周刑庭長會同[illegible]檢察官[illegible]父由周[illegible]○查[illegible]民國三年間父親已四十六歲○是年十二月初十日下午父親在諸翟鎮王安邦茶館[illegible]出門外[illegible]曹小弟等用刀戳死當時報案[illegible]伊[illegible]十五[illegible]到案[illegible]王安邦供年五十[illegible]認識是年十二月初十日下午[illegible]生為難並用刀亂戳[illegible]

滬南工巡捐局之議決案

[illegible]

刦案匪徒解蘇上訴

[illegible]

緝私司令部實行遣蘇

[illegible]

東吳第二中學校

▲擬行畢業禮 本埠[illegible]東吳第二中學校[illegible]已定於七月七號[illegible]畢業典禮[illegible]

▲開暑期補習科 [illegible]

南洋路礦學校近事彙誌

▲畢業式 [illegible]

▲調話會 [illegible]

青年會近事二則

▲添設職工科 青年會[illegible]○[illegible]華工一科以[illegible]

▲同樂會 [illegible]青年會[illegible]有每星期六之[illegible]故今日星期六[illegible]下午二[illegible]

新式電燈泡 ② 價廉 耐用 效 潤 絡 石章每字三角牙章每字五角收件處上海望平街有正書局及棋盤街[illegible]堂函索印 代啓

打蠟工人[illegible]

特別通告

□國□華銀行告白

本銀行現遵照[illegible]正式發行[illegible]千九百廿年正月五日至[illegible]

註新式電燈泡 ②

[illegible]電燈泡[illegible]物[illegible]五十支燭光每只售銀三錢[illegible]一百支燭光每只[illegible]

樂請審鑑 沈慶史 吳鼎頤 周景叔 鈕逆青 邵秋孜 黃[illegible] 代啓

行參觀上海製冰廠外即於晚間八時開會員家屬同樂大會選演偵探哀情歷史影戲六大套名（無理取鬧引入笑）（偏眼[illegible]）又打紅毛人（羅克氏滑稽影片）情節佳妙推爲影戲之冠該會已另印說明書分送並有京都著名幻術家田永奎戲法田君曾經游歷歐美得各國賞牌無數技術之精早經馳名是晚變演新術定增觀者興趣餘如該會幹事黃星門君之胡琴雷季叢振嘯妙語解頤佐以高尚音樂洵爲別開生面之同樂會入座券只取小洋二角云

普益社之參觀與演講

大東門外青年會普益社今日（念六號）下午一時二十分集合社中會員數十人參觀小沙渡泰豐罐頭食物公司研究食物之衛生又本星期晚（二十七號）七時半該社幹事王大章君演講「今日之世界」云

聯華會中昨日之宴會

公平人壽保險公司歷年以來營業發達去年獲利幾至百萬之鉅該公司經理許樹屏君在該公司任事十有七年恪勤無比公司所倚任去年代公司招徠生意五百元之金表一只於昨午假座南京路聯華總會設讌許君並行贈表禮到者有該公司董事部特贈許君值[illegible]及[illegible]十八人就餐既畢公司總董[illegible]茂洋行大班[illegible]君致辭將表持贈許君並致辭答謝來賓各舉杯爲許君祝該表爲法國所製其設計[illegible]頗有價值之品[illegible]所罕有云

兩路近事誌要

▲南站[illegible]兩路 昨夜十二時半許滬杭甬鐵路南車站後[illegible]公[illegible]之民房一座未知何故[illegible]火光四[illegible]因彼處適緊靠在南車站鐵路之[illegible]時[illegible]及故該路路巡之夜班警察[illegible]以及[illegible]趕[illegible]站長[illegible]自[illegible]有[illegible]行施救[illegible]兩[illegible]救火會[illegible]之救火車得[illegible]六七架之多逐[illegible]救滅[illegible]該屋之[illegible]內[illegible]稻草[illegible]火所致云

▲[illegible]包件重斤量 滬寧杭甬兩路管理局迭准滬寧路[illegible]以[illegible]偽[illegible]等因[illegible]擔任[illegible]一切設備已[illegible]完善[illegible]包件過多時未免增加重量致誤行車安[illegible]各站自本年七月一日起凡有包件報告其斤量在五十斤以至一百斤者須由尋常客列車裝運惟在五十斤以內者准由特別快車裝運云

▲修理軌道 滬寧鐵路北車站一號月台下面軌道前頗擔不堅於春間被滬杭甬貨車[illegible]壞當飭工程處修理迄今三月有餘尚未見修開因兜搶木鋼[illegible]由[illegible]滬寧廠照樣配製須費時日後因寧路貨車在常州五[illegible]損壞[illegible]車輛等類其事甚急必須先爲修理[illegible]以[illegible]遲[illegible]將此處延至前日方由[illegible]照式配好前來修理已於昨日下午[illegible]告竣矣

公益瓶廠開會記

公益[illegible]瓶[illegible]前在[illegible]報登[illegible]悉其結果五洲大藥房[illegible]股份退出[illegible]已經和洽昨日下午[illegible]石[illegible]開新舊股東聯合會選舉董事監察人計董事七人監察人二人董事當選者黃礎久君得[illegible]百二十七權[illegible]乃安君得七百[illegible]張石[illegible]君得六百[illegible]王[illegible]君得六百三十[illegible]權[illegible]君得五百[illegible]二十五權次多數二人方[illegible]君[illegible]梓卿君監察人當選者[illegible]君得五百六十五權[illegible]仙君得五百二十五權次多數二人[illegible]君[illegible]君

繩索工人增價之調解

南[illegible]繩索工人因[illegible]加工資於節前日起實行罷工[illegible]等情已誌前報茲悉該業店主方面長順公和[illegible]等號及同業[illegible]沈榮耀等昨日假十六舖寬紹[illegible]春[illegible]樓邀集雙方磋議並勸令照常工作對於加薪一層[illegible]上年已經[illegible]加此時萬難允准而工人人多口雜議論紛紛經沈開導不允萬難不得已酌量略加須推舉代表四人出爲列議尚有磋商之餘地遂議無結果而散

打鐵工人兩項要求

冶熱作[illegible]工人[illegible]工資[illegible]一百五十文[illegible]月六元八元不等現亦因[illegible]茶[illegible]請[illegible]外並[illegible]一飯不[illegible]資之外並[illegible]做工多數[illegible]到目的也

烟廠罷工之結束

浦東陸家[illegible]各情已[illegible]開[illegible]減[illegible]個人[illegible]合之[illegible]照常入廠工作云

軍工路將徵車捐

衣周塘[illegible]隊局長因[illegible]車捐[illegible]定從七月一[illegible]等月捐[illegible]沿路[illegible]以通[illegible]

將有工商日報出版

京外[illegible]與[illegible]字解說[illegible]號[illegible]合[illegible]事[illegible]云

慈善[illegible]券開獎紀

昨日[illegible]聚於南市[illegible]唱獎號[illegible]總之[illegible]危坐於[illegible]半[illegible]第二萬七[illegible]八千三百[illegible]八號本[illegible]號本埠[illegible]號本埠[illegible]埠廣[illegible]埠大利元[illegible]錄

限期填報陸軍統計表

代理[illegible]江蘇[illegible]第三次陸軍[illegible]三次[illegible]神分[illegible]一體填造[illegible]理等因[illegible]第三次陸軍[illegible]仰該旅長[illegible]轉等因[illegible]

因風水放火被拘

浦東[illegible]屋工[illegible]在某公司[illegible]以其所建房[illegible]水[illegible]拆除黃向之力[illegible]直當時[illegible]物潛至新[illegible]發[illegible]

楊樹上發現縊斃男尸

二十五保十二圖[illegible]令[illegible]縣[illegible]彼自縊而死[illegible]官毛[illegible]稱小民現在[illegible]小民之子[illegible]求免驗[illegible]

茶舘開賭妨農之請禁

浦東陳家行[illegible]路茶肆[illegible]浦東陳家行[illegible]終日妨害[illegible]四家今乃[illegible]利己損人[illegible]農民終日[illegible]同非惟[illegible]

友華銀行銀市報告

[illegible]友華銀行[illegible]十五日報告云[illegible]

遷葬暴露之尸棺

南市兵工廠[illegible]

進出口貨物報告

進口貨 [illegible]

少打官話

時評三 （[illegible]）

平價局者本爲便利貧民而設乃局員往往故事稽遲或以時值休息而拒絕之夫食力之徒奔走以博微利迨至得錢購米早已枵腹多時今局員竟任意留難得勿與該局之旨相背雖然此種舉動未必盡人皆是惟確有玩忽行爲者斯不得不望其少打官話而多盡厥職也

公布欄

高等審判廳

[illegible]

高等檢察廳

[illegible]

上海地方審判廳

[illegible] 以上六月二十四日

上海地方檢察廳

[illegible] 以上六月二十四日

滬海道署

[illegible] 以上六月二十五日

上海縣知事公署

[illegible] 六月二十四日

特別通告

本行[illegible]正式發起國五[illegible]公債[illegible]一百元[illegible]投資也

國華銀行告白

[illegible]

賣嗣金丹

本廬發行廣嗣金丹十有餘年專治先天不足失調夢遺白濁腰膝痠軟神思恍惚等症服之氣血充盈精神健爽長壽命延嗣續洵返弱爲強之良劑也每盒二元雙料五元試服一元

上海[illegible] 崔氏辦香廬藥房啓

萬應瘰癧藥

凡於身患瘰癧之人總由體虧血衰以致偶感邪毒風濕之後累累頸項環迴尤屬危險宜即早治不可乘其蔓延今本藥房秘製此藥每日三服半溫水沖服應效非常 賜顧者認明牌號庶不致悞

上洋大英醫院監製

自來血

[illegible] 上海五洲大藥房

小時報 附餘興

第一千三百六十六號

代論 (靜夫)

◎新琴譜

梅花三弄泛音辭

按此操有音無辭茲按其泛音試譜爲詞而歌之聊以自娛而已

萬壑寒雲。扶藜杖緩緩行林深路曲怪石縱橫。和靖在前村望中水月分明暗香疎影。格外精神綠衣郎何處歌聲堪笑牡丹富貴轉眼即飄零輸他常占嶺頭春

國外電話

◎美國世界一周飛行計畫已定明年六月四日實行擬最近皮蒙恩少將（一周飛行委員長）報告已有二百台飛機報名加入(紐)(3)(美國紐約電話)

特約馬路電

◎聖瑪利亞女書院昨晚（星期五）假座夏令配克影戲院演一情節離奇之西劇名 The History of Ali Baba and Forty Robbers 譯名怪賊洞叙一兄一弟弟因貧而走險入盜窟而獲其暗號因取得巨金兄旋知悉乃同再取每幕均有優美跳舞與音樂極有可觀 (方時)(3)(梵王渡專電)

◎昨日德總會之促和會楊小川到頗遲自謂表遲一點鐘王儒堂散會時始到說者謂王表必更遲於楊表云 (黃)(靜安寺專電)

◎唐王昨日在德總會正式見面唐着中服王着西裝相揖之下叙談甚歡 (甘)(外灘專電)

◎昨日下午四時半某代表赴洋涇浜萬國儲蓄會參預董事會候衞煊赫至五時始返 (草)(3)(洋涇浜專電)

◎前日白克路王宅大開賭局盛某計輸八十萬許某輸八萬伶人趙某贏十三萬云 (蔣)(2)(白克路專電)

域外小新聞

●英法女子賽足球 (上)

▲婦女大賽

最近歐洲各國女子足球隊日多上月英法著名女子[illegible]隊在合致比京與三萬人結果法勝三二次云(3)

●情書將上稅 (子)

▲一封二便士

巴黎將徵情書稅每封二便士因法人寄情書多用「留局待人領交」之法故易與他家書分別且聞加稅之[illegible]此後男女自成夫婦不致多繳稅云(3)

●鑽石雙鷹 (上)

▲值二萬五千元

倫敦某珠寶銷隊到一鑽石雙鷹計長四寸高五寸用鑽大小九百十四粒紅寶十九粒值二萬五千元云(3)

●虎乘飛機 (上)

▲自南非至英國

某埠士報紙載有之英非飛行路一英飛行家告成其自南非洲將携一小虎乘飛機誠創舉也(3)

老體育家

●十六歲之女間諜 (辛)

[illegible]

●踏上之女妓 (白)

[illegible]

●婦人以夫爲天之批示 (a)

[illegible]

●妾心匪石 (A)

▲節婦性即是婦

江蘇宿遷張姓家頗豐裕有女素貞幼字汪姓子寶山去春汪子忽抱病死張女只此一女愛如掌珠不忍以告且與汪母商妥許其另行擇配事爲素貞所聞一痛之餘竟欲自裁然以死節固不難將何以慰其父母耶數日以來背壁飲泣佯爲不知者不料竟於某夕私往汪氏之門謁其姑氏願過門守節其姑即以無力撫養對女云只須一粥之饘可矣不然惟死以自明耳父親往其未婚夫墓前痛哭不止是時其父母聞耗驚奔而至解譬萬方女志終不可奪已允其請矣夫汪氏家徒四壁女固非慕其富也女與汪子未謀一面更非溺於情也然而一往不屈竟欲守節以終世道淩夷人心變詐若此女者殆亦足以風乎

●瘦西湖船娘內閣之組織 (赤鼠)

▲步武青樓

現揚州瘦西湖之船娘步武青樓組織內閣茲探錄之如下以餉閱者小銀子（總理）小招子（秘書長）小新娘子（內務）二姑娘（次長）大桶子（外交）小桶子（次長）銀娘子（財政）老姑娘（次長）小兎子（交通）轉弟子（次長）白毛團子（陸軍）小才子（次長）小黃魚（海軍）小累子（次長）小順子（司法）大順子（次長）愛寶（教育）小桃子（次長）雙珠（農商）小白臉（次長）小安子（參謀）大招子（次長）(3)

本埠小新聞

●女學生趁電車 (目覩)

▲一位活了首要的人了

前晚余於十一點鐘時乘靜安寺電車歸車至新世界有聖瑪利亞女學生全班由女教師率領上車一時車中大擁擠[illegible]票猶一張本宜過是時有查票者至查票者乃大慌急至三等車中[illegible]有不符之票[illegible]票者必因此停歇生意云(3)

●南京路一時間之車輛總數 (和)

▲共二百○七輛

昨與友人在一樂天暇吾偶將經過車輛一一記之得其總數如下電車二十六汽車五十八黃包車七十四腳踏車六自由車十一馬車三十二共一小時經過二百○七輛云(3)

●小學生負販營生 (苦力)

▲年僅七歲

昨晚偕友人於一品香[illegible]一求售書籍之幼童眉清目秀[illegible]問之年僅七歲日在城內萬竹小學讀書放課後則至旅館飯店售書籍獲微利歸以奉母如此幼童[illegible]能獨立營生誠可愛也(3)

科學小新聞

●人身之分析 (工)

強壯之人重一百五十磅體內應有燐五十四磅此燐足造火柴六十萬枝又有肥油十五磅炭質一十二磅此炭可作鉛筆一百八十打更含鐵甚多此外有瓦斯總[illegible]五百立方尺云(3)

●新金屬 (子)

意人發明用錊與紫銅化合造成一金屬比鋼堅不如鋼之易壞可以伸縮不裂能代鋼鉛之用名曰「必克金屬」云(3)

今日告白過多餘興暫停一天

神怪小說內容

只要儲蓄不怕窮

『儲蓄』本來是我們頂要緊的事情，在有錢的時候總不要隨手揮霍，浪費無度，最好就省些錢去儲入萬國儲蓄會，那就不怕窮。詳細章程函索即寄

上海洋涇浜七號 萬國儲蓄會謹啓

中國沁丹 各埠城鄉經理 廣告

中國沁丹完全國產 [illegible]

發行所 上海英大馬路[illegible] 亞洲藥公司主人

商務印書館精製名人書畫紈扇摺扇

▲摺扇 小號
全漆一十排 一角二分
全漆滿雕二十排 一角八分
全漆二十排 一角四分
全棕二十排 一角五分
全檀二十排 二角四分
沖牙二十排 四角四分
瑁邊檀心二十排 四角
牙邊瑁心二十排 八角
全洋牙二十排 七角五分
深雕退棕心二十排 三角二分
全漆嵌牙二十排 一角六分
全紫漆二十排 一角五分
棕邊紈牙心二十排 八角
雕瑁邊牙心二十排 八角四分
以上彩色扇面加洋二分

▲摺扇 大號
加料精製仿古雕花十六節 一元二角
全漆十六琴方 五角八分
全玉深雕十六琴方 一角四分
全棕十六方 [illegible]
全玉十六琴方 [illegible]
全檀十六琴方 六角
退瑁玉心十六琴方 一角六分
紫漆玉心十六琴方 三角八分
古竹雕十六琴方 九角六分
全湘棕十六琴方 五角八分
全紫漆十六琴方 四角六分
古竹摩雕尺七仿茄 一元六角
全玉琴方九罩 二角
全烏琴方九罩 四角
以上彩色扇面加洋五分

▲女扇
雕邊全沖牙二十排 五角一分
沖牙瑁心邊三十排 六角
洋牙瑁心二十排 八角
以上彩色扇面加洋二分

▲紈扇
彩印雙絹沖牙 七角
彩印單絹棕柄 三角五分

另印名人書畫紈摺扇詳細價目單承索即行寄奉

全國中學以上國文成績 文庫甲編二集出版

▲全書六冊 ▲定價九角 甲編一集久已發行學界茲刊二集世 材料愈富 選擇愈精 凡留心研究國文者不可不速購一試

文庫甲編 ▲全書六冊 ▲定價九角

文庫乙編 ▲全國高等小學國文成績 全書六冊定價七角

新文庫 ▲精選全國新文學家的名著 定價一元即日出版

作文百法 ▲定價三角

白話尺牘 ▲國民學校用 定價一角

白話尺牘 注音 ▲高等小學用 ▲定價四角

文藝全書 高等

學生之良友 ▲研究高等文學用精裝定價一元六角平裝定價一元四角 ▲本書特價六折

▲科學參考書 ▲平裝價八角 ▲精裝價一元

●上海四馬路中市 崇文書局總發行

行草大字典

連史紙印六冊一元 有光紙印八角 書法特爲二角 國美術所需 用草書又必搜羅歷代書家之作精華 此書搜集其草字照部首編字典之法 按部檢查一目了然 凡習字者俱足備習草書而無不用之繼往開來之[illegible] 此書編行別代之偽書 合於學者考得書足 此代家百餘 大一小學等有 古字體萬數書 專種實學 師校生 範學數 及臨摹 治家 備也

上海望平街北京有正書局 琉璃廠有正書局 發行

請用中國雙妹老牌優美合時佳品

◉雙妹牌花露水

買料優美造法完善洗面沐浴最合衛生乃四時適用之品也

◉上等佳品 雙妹牌各種菓子露

◉大號四角正 ◉二號二角半 ◉三號一角半 ◉四號一角正

此露能解渴生津開胃消食誠衞生不可少之品也愛國諸君請嘗試之

大瓶六角中三角半 小瓶二角半

總發行 上海南京路交通路 廣生行啓

棠司公司

上等男式夏季貨物部 大減價

本公司今將所存各色上等夏季貨品特別大減價出售幸勿失此機會特此廣告

棠司公司 南京路西江路

神仙世界

神怪小說內容

仙術眞傳

目錄

解放畫報

第二期出版了

本期 封面三色銅版 術畫（諷刺畫） 意畫（寓意畫） 學畫（小說畫） 風景畫 生成 版（木版） 錢病鶴 但杜宇 丁悚 張光宇 一期豐富 評論 思潮 新聞 智識 詩 小說 讀者論壇

▲妖怪世界預約

洋裝二大冊定價一元四角

▲最新出版 欽光養影錄

浙江編譯局啟

上海 新民圖書館

只要儲蓄不怕窮

『儲蓄』本來是我們頂要緊的事情，在有錢的時候總不要隨手揮霍，浪費無度，最好就省些錢去儲入萬國儲蓄會，非但能夠生財致富，而且還有月月得獎的希望，那就不怕有窮苦了，欲知詳細，請來取閱本會章程

上海洋涇浜七號 萬國儲蓄會謹啟

球牌香烟人人歡迎

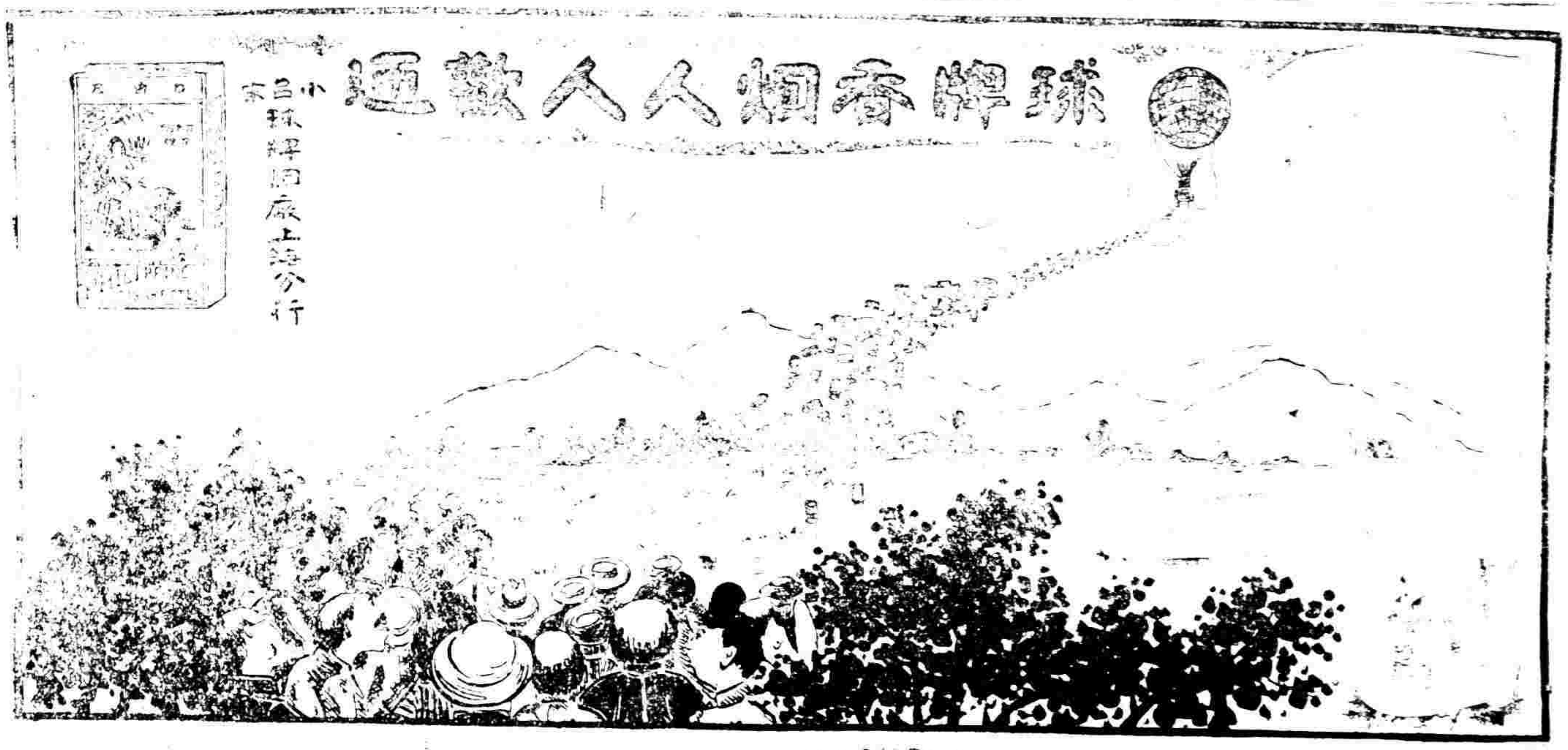

君知球牌香烟何以令人歡迎？

因他是呂宋的名產，同老球牌雪茄一樣的烟葉製成的，并且利用天然，不經烤炙，又沒有參雜別的原料，對於衛生上有益無損，所以人人樂於購吸， 君如不信，請多吃幾枝，覺著喉嚨甘潤，就曉得他的優點，與別不同，無怪乎南洋呂宋一帶供不敷求了。

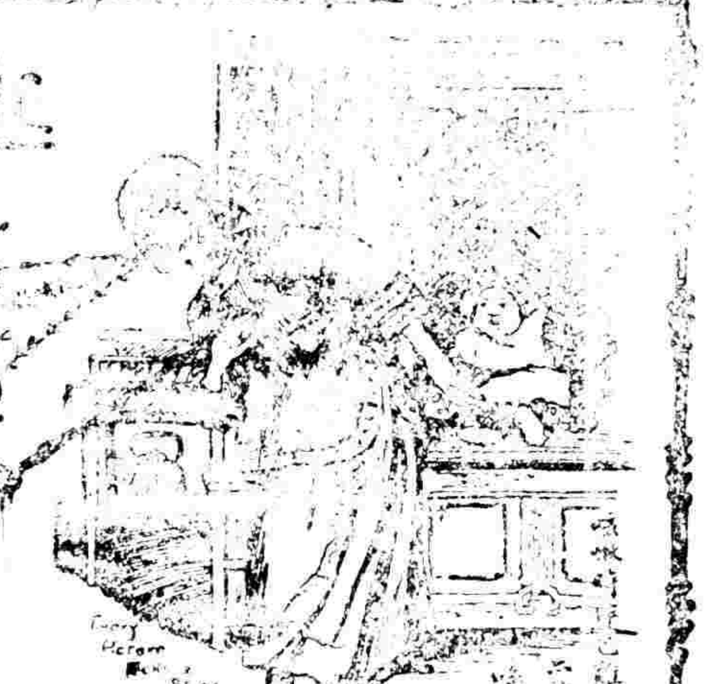

兜安氏補肺靈露

此藥爲治傷風咳嗽喉管發炎肺膜發炎氣逆哮喘疾關係痛喉中有痰痰中帶血聲嘶聲啞外咳嗽等效驗如神患者速以此藥治之皆可起日全愈也

香烟 品海

此眞正價廉物美之香烟

烟絲柔潤為其香味極佳之明證且味道溫和可口無怪人人均讚美之也

駐華英美烟公司總理 有限英商公司

中國心丹完全國產 總經理廣告 以資 發行

投稿注意

本週刊以篇幅關係以後對於冗長文稿不能登載乞投稿諸君注意

教育新思潮

提起精神(和學生談話)

(漁之)

有人問我中國怎麼能强。我說提起精神四個字便能强中國。富强的國民。大概都是極有精神的。貧弱的國民。大都沒有精神。貧弱可以疲損人的精神。其實沒有精神。才是貧弱的原因呢。貧的人有了精神。可以致富。弱的人有了精神。可以自强。一個國家也是這樣的。

我們要曉得中國為什麼貧弱。只要問中國人做事有沒有精神罷了。試看政府裏政機關。精神在那裏。立法機關。精神在那裏。海陸軍軍人精神在那裏。看到他們這樣懶惰腐敗。中國居然在這國際競爭劇烈時候。還沒有完全亡去。真是好運氣了。

但是運氣終不可靠的。他們無知識的人。雖然是那樣腐敗。我們學界中人。萬萬不可再學他們的榜樣。我們若要望中國天天振興起來。必定要提起精神做事。所謂提起精神做事。就是不要在無用之地。耗廢精神。而要在我們修養上進。事業上進。立志做去。試看中國外國在社會中。我們所最佩服的人。那一個不是提起精神。勤苦做事的。這種人愈多。國家愈强。我國青年快注意哪。

教材論(續)

(三)教師與兒童對於教材的關係 [illegible]

教材在某一時期。如能代表文化的具有價值。對於教師。必供給一種特殊的材料。於各種的使用。教師所用的教材。如能誘起學生的動作。發生問題。這種教材。便是最有益處的。[illegible]●設教材如地圖。地圖與人以可達到的經驗。教材也示人以有價值的經驗。[illegible]文化的民族。教材也就不[illegible]。教材的作用。[illegible]。暗示教師。[illegible]

[illegible]

理。在教授的時候。[illegible]教材的使用。[illegible]

(三)[illegible]小學[illegible]

(四)教材價值的鑑定 [illegible]

[illegible]

英國鐵路罷工時之工業學生

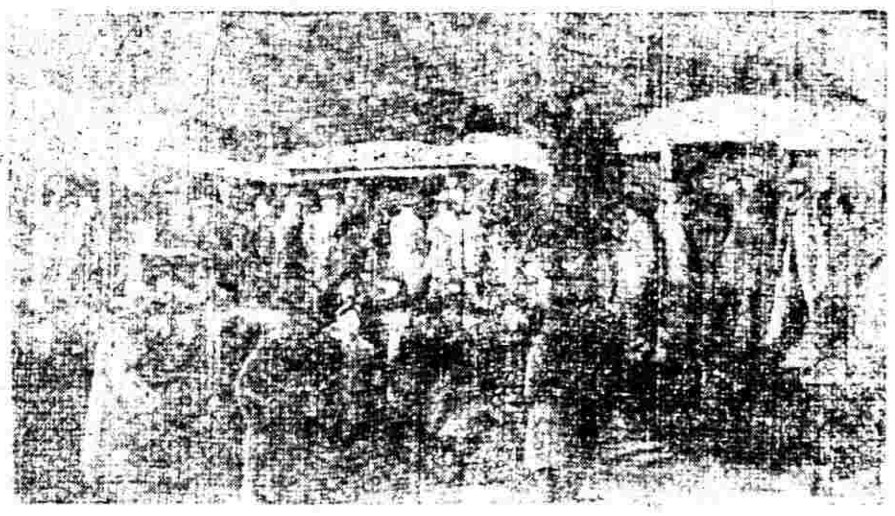

[illegible]

波爾希維克主義的教育計畫

(沈[illegible])

[illegible]

使他們淺知工作的緊要。[illegible]所以我們將預設特別[illegible]研究學識教育時期[illegible]由選擇研究高深學術。[illegible]成入大學校。都是供[illegible]設立文科學校的[illegible]在彼羅格利[illegible]斯科有十九所。這個數目不抱括那些為教員預備的以外。大學校在俄國次第成立。[illegible]我們計算一個熱情的選工入學。這事也有救濟。[illegible]

[illegible]

教育改造中國論

[illegible]

教育的眞實普及

一[illegible]教育的[illegible]不容緩。但是提倡[illegible]

[illegible]

美國教育消息

▲招考小學教員 美國生活程度日高。各種職業待遇用者之薪金。無不增加。獨小學教員之要求。仍未能得圓滿結果。[illegible]

▲教[illegible]職總數 [illegible]

▲規畫教育社之組織 [illegible]

▲海陸軍人紀念捐之結果 [illegible]

▲教育廳職員之選舉 [illegible]

『儲蓄』本來是我們頂要緊的事情，在有錢的時候總不要隨手揮霍，浪費無度，最好就省些錢去儲入萬國儲蓄會，那就不怕[illegible]

中國心丹完全國產

局書發行 交通路

每週大事記

協約國國際大會

二十一日法國波洛渠電云。英首相[illegible]氏。法總理米勒蘭氏。[illegible]哥洛斯氏。及外相克松爵士。財政大臣張伯倫氏等。已在比國會議國際大會。又同日倫敦電云。英相喬治。法總理米勒蘭。在海愛斯開大會之公報謂。英政府觀德國履行和約中裁減軍備條款。過於延緩。法政府亦以為然。故兩總理商定申請波洛渠協約國國際大會命協約國軍事顧問立即會議解決。使德政府從速履行裁減軍備條款。第一次海愛斯大會兩相[illegible]法政府[illegible]德國不交賠款日期。[illegible]發表。

大使大會之[illegible]協約國國際[illegible]波洛渠[illegible]府之[illegible]問題。[illegible]合各政府之細目。[illegible]應按照和約約七月十日致至十萬人。

協約國際大會。二十二日開會。與會[illegible]有提意日比法五國代表。大會之議事程序。業已決定。（一）德國賠款。（二）德國縮減軍備。（三）東[illegible]問題。（四）俄國問題。[illegible]會長討論一二兩問題。並由財政專家草擬[illegible]賠款事。大會已議定德國每年至少須交金馬克三千兆枚。約等於英金一百五十兆磅。

波洛渠大會。於二十二日閉會。今日[illegible]宣布會議情形云。大會討論土耳其問題。議決十張[illegible]仍限土國於原定之六月二十六日[illegible]大會並議決[illegible]上將[illegible]十[illegible]與海峽時局之軍事計畫。[illegible]希臘。波蘭。[illegible]羅馬尼亞[illegible]。[illegible]政府。[illegible]軍備。[illegible]。德政府[illegible]一部分。[illegible]協約國代表[illegible]政府[illegible]之[illegible]文。已由兩國上將維爾森上將[illegible]。

英日同盟與中國

近英國各報對於英日同盟問題與中國之關係。極為注意。頗有著社論以評論之者。如十七日倫敦每日新聞。載有社論謂中國欲在世界占其應有之地位。其主要之計。乃在撮合南北謀中央政府之鞏固。俾力能控制南北兩面。該報又促泰西各國應以勇敢意見之政治手腕。對付中國。英國實公其最。該報又建議退還拳匪賠款。邀中國加入英日聯盟。且當歡迎中國入國際聯盟會。該報末稱。今欲覺醒中國。使覺悟國家之責任。其法莫勝於西方列強之羣認此旨云。

二十二日觀察報載商榷氏之文。略謂就德之氣象觀之。英日盟約。苟附有足以安慰華人。並恢復其好感之條件。未嘗不可接續。吾人可信日本自由黨之政策。終可獲勝。二軍閥黨之侵略趨勢。不久有受制於有力輿論之與論。而告改變。內田子爵曾向記者發表意見。以為如[illegible]有要求變更訂[illegible]約。[illegible]以在華公開政策。[illegible]之贊助。[illegible]

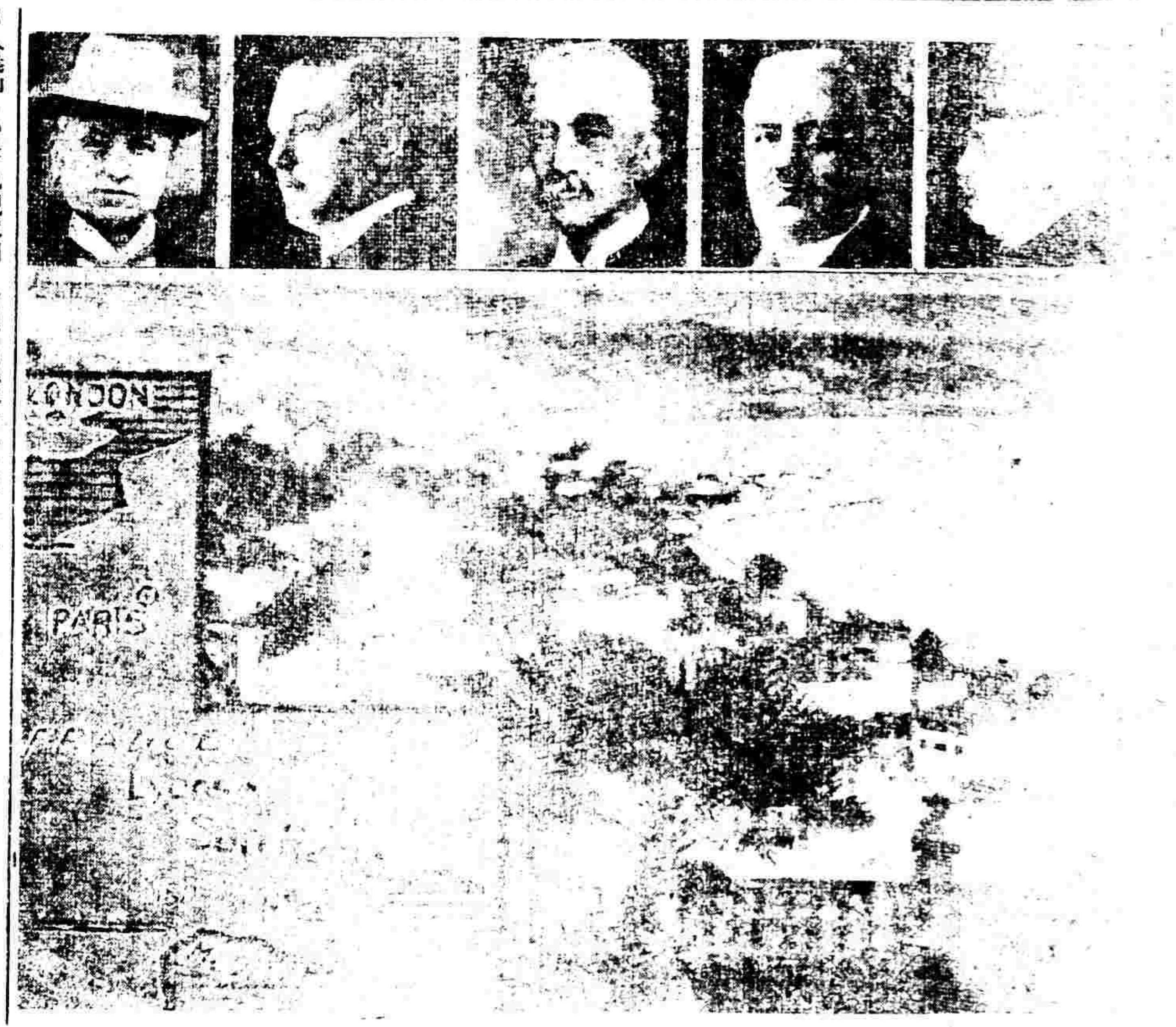

審理[illegible]合議之人物

日軍占領尼港始末

[illegible]出兵[illegible]日軍[illegible]與俄合及南北[illegible]均作戰之。日兵抗[illegible]見從[illegible]我軍各[illegible]罷死。但勞農政府不日必可[illegible]木十餘。吾人[illegible]職會為敵。州議會[illegible]實占遠東之人也。吾人不知孰為罪魁。但尚無州議會[illegible]則勞農政府必[illegible]利之目的。[illegible]

日人議和。皆在仇視之列。敵視俄國及世界之勞工協力與日人血戰。必至博得自由而後已。

日軍占領尼港後。發現領事以下陸海軍隊暨僑民數百名之慘死事件。消息傳來。朝野俱驚。政府當局認此事件為巴魯米貢之暴行。已連開閣議。兩召外調。討議善後政策。決定占領尼港附近地。賠償損害及報復之三大端。憲政會則主張待俄國係政府[illegible]西比利亞干涉俄國內政府自召。已決[illegible]

德國之組閣聲

本星期德國[illegible]國會議長[illegible]以[illegible]開不久即準備施行矣。

定。民黨主千司法總長特克松氏。國會議長提倫巴克氏。現聯合三黨。組織新內閣。此三黨即前集成聯合內閣者。社會民治黨不願加入。但得加政府積極社會勞工政策。則亦不欲反對。

[illegible]氏已[illegible]中央黨。民治黨。民黨人員。組織內閣。民黨[illegible]但已願民治黨商妥。[illegible]

[illegible]成民黨之陣地。

十八日電。伊斯米特一役。英兵死十五人。傷二十[illegible]土兵一隊[illegible]乃得脫險。發聲之砲火。[illegible]國民黨。國民黨之司令部前攻算已力。斯坦堡之土耳其第二十軍團長臣甲爾西爾將軍。英國海軍中將羅比古爵士。已赴伊斯米特沿[illegible]。蘇格蘭兵一聯隊奉命開往該前線。又英艦二艘。已駛抵鎮外。法軍艦一艘已抵希拉克里。

巴黎得君士坦丁電稱。法國殖民兵駐於君士坦丁者。從波在占據土耳其之邊界後。即將撤退。土耳其國民黨[illegible]伊斯米特[illegible]

[illegible]

二十一日巴黎訊稱。土耳其軍隊攻擊沿途中海西部之澳西町港。在港中之法國戰艦向轟土軍。

巴黎路透社稱。西里西亞有法兵一大隊。為土耳其國民黨所擒。此足證協約國在遠東之軍事。極為困難。及土耳其自然之政策者。負責之重大。該報力促建君士坦丁。以國民黨中之優秀分子。組織新政府代表土耳其全國人民之政府。

西里西亞[illegible]法兵一大隊。乃向占據亞達拉西北二十五哩之波桑第。[illegible]在波蘭西[illegible]十二哩處。[illegible]不得不降服[illegible]軍。

俄波戰事紀

[illegible]

波斯[illegible]軍在安[illegible]一隊被俄占據。[illegible]乃派軍艦一隊[illegible]用以戰艦。[illegible]

本月十四日波斯外交大臣菲[illegible]在國際聯盟[illegible]氏赴巴黎矣。

總長之覆文。頗為溫和。謂已命軍[illegible]俄國最近發行政會大會解釋波斯與俄農政府往來文件之性質。謂波斯曾正式抗議過激軍登岸。俄農政府外交[illegible]退出波斯。

七月十二日菲氏復致電俄外交長。[illegible]稱如不嫌正商業則波斯不能與勞農政府開任何之友好談判。波斯外交大臣菲羅士氏。十五日[illegible]國際聯盟行政會秘書長。及法代表閉會。關對[illegible]通過激軍侵入波斯問題。並未得有解決。惟現正[illegible]傳可使聯盟會及英外相克松氏均有[illegible]拒絕俄[illegible]使波斯政府不能滿意之[illegible]計畫。彼意聯盟會議在成立之最初時[illegible]證其力能解決此類問題。[illegible]而設也。

關於國際聯盟

[illegible]巴爾福[illegible]演說[illegible]必[illegible]

海參威之近況

[illegible]兵一人。為[illegible]將軍前下兵[illegible]其衝突地點[illegible]保在日軍[illegible]在之車中。昨日司令亦在場。

海參威新舊黨之交換。業已終結。其所要保因為私當一千兆羅布。外人組織國際委員會。不承認此種幣制之改革。並擬向本國領事各提出要求。新國會羅期晚召集。共有議員一百另六人。各國領事皆派員參觀。政府被戮。九時散會。海參威政府與稻米諾夫氏交涉互宜停息內爭。統一遠東調和謝米諾夫。將來聯合[illegible]

美國政黨消息

[illegible]共和[illegible]不可動。[illegible]義之[illegible]。

胡佛氏今日宣稱。彼於選舉時將贊助共和黨。且謂共和黨之黨綱亦屬建設的。與進步的。恐民主黨將因此不以胡佛氏為候選總統。

參議員哈定氏宣稱。彼之休假計畫。業已作罷。彼將居華盛頓。而不回里。哈定氏大約將於七月十五日接受被推為共和黨候選總統之正式通告。不日將與進步黨領袖會商一切。

哈定氏宣布。已將假期計畫作罷。仍留華盛頓。不回里。已接到被選之正式通告。大約七月十五日與進步黨員會議。皮佛立治羅斯福氏在內。有中西部州中之新聞記者數人承諾贊助哈定氏。（共和黨候選總統）

各種相預料。民主黨大會對於國際聯盟。不論持何態度。將允准政府採總統之方針。又委員會對於禁酒。愛爾蘭問題。女子參政。及勞動問題。必為明確之表示。

美國近日之勞工聲

美國勞工聯合會十二日通過一[illegible]黨大會[illegible]時[illegible]勞工[illegible]

評論

去年日本對華侵略史

（[illegible]）

去年日本對於中國之舉動如何。其[illegible]覺得彼對日本[illegible]對於高麗舉動之結果為如何[illegible]觀乎日本在高麗之[illegible]則知其在[illegible]國之作為[illegible]如出一轍。吾人抑記中日[illegible]立之後。其第一步舉動。即要求管理高麗之外交事[illegible]宣言。則偽稱[illegible]保全其國土。不為外人干涉。則日本[illegible]外交[illegible]

吾人抑記日本[illegible]外交權之後。[illegible]所謂[illegible]係約。其實此種條約。即行其減少高麗[illegible]。高麗軍官。改換日本軍官之計畫也。

[illegible]

統轄中國軍隊之計畫

日本希望統轄中國軍隊之計畫。其唯一方法。在供給中國北方軍隊軍械。以金錢軍械。其交換條件。則此項軍隊。須由日本軍官。支配訓練也。一千九百十九年春間。由日本派至中國。北方之參戰軍。邊防軍之軍官。自中將以下。至下士。[illegible]二百六十員之多。迄今仍在[illegible]中國隊中。握有實權也。此兩種軍隊。自成立以[illegible]所需要之軍官。[illegible]之軍火。大砲。無不由[illegible]經濟。[illegible]今日。除日本軍官外。[illegible]